

2000 연구보고서 230-12

2000 여성통계연보

연구자: 문 유 경 연구위원
주 재 선 연구원

한국여성개발원

2000 Research Paper 230-12

Statistical Yearbook on Women

2000

Youkyoung Kim Fellow
Jaesoan Joo Researcher

Korean Women's Development Institute

발 간 사

1960년대부터 사회지표개발의 필요성과 중요성이 인정되어 사회지표작성의 움직임이 표면화되었고, 1970년대에는 유엔기구를 비롯해서 세계 각 국에서 사회지표의 개발이 활발히 진행되었습니다. 이에 1975년이래 유엔은 평등, 발전 및 평화를 추구함에 있어서 여성의 상태와 지위를 나타내는 자료의 체계적인 수립과 분석을 우선순위에 두고 있었고, 우리나라의 경우도 1979년 이후 매년 통계청에서 「한국의 사회지표」를 발간하게 되었습니다.

그러나 이와 같은 사회지표는 여성과 관련된 주제를 다루는데 아주 제한적이어서, 여성의 현상을 총체적으로 파악하는 데 한계가 있습니다. 이에 본원은 여성 삶의 변화를 파악하기 위한 여성통계와 지표를 개발하였으며, 1986년, 1994년 두 차례에 걸쳐 「여성관련 사회통계 및 지표」를 발간하였습니다. 하지만 이 보고서가 여성의 상태와 지위를 폭넓게 수용하고 있음에도 불구하고 비정기적인 발간으로 인해 급격한 사회변화를 신속하게 반영하지 못하는 단점이 있었습니다. 따라서 본원에서는 이 점을 감안하여 1994년부터 여성통계연보로 그 체계를 정리하여 매년 발간하였고, 이로써 여성의 변화에 대한 신속한 파악과 함께 연도별 변화에 시계열적 분석이 가능하게 되었습니다.

금년 통계연보는 기존 여성통계의 지표체계를 유지하면서, 통계지표간 일관성을 제고하고 최근 자료를 수록하는데 초점을 맞추었습니다. 그리고 「2000 여성통계연보」 특집은 '여성공무원 현황과 변화추이'로서 주요 선진국의 주요 공직의 진출 현황을 살펴본 후 한국의 전반적인 여성공무원 현황과 여성채용목표제의 영향을 집중적으로 소개하고 있습니다.

본 보고서가 여성정책 수립 및 평가와 여성에 관련된 연구에 유익한 기초자료로 광범위하게 활용될 것을 기대하고, 이 보고서가 나오기까지 도와주신 여러분과 연구진의 노고에 치하를 드립니다.

2000년 12월

한국여성개발원
원 장 박 인 덕

일 러 두 기

1. 본고서의 각종 통계와 지표는 통계청, 노동부 등 정부 각 기관과 기타 주요 기관에서 생산한 자료를 이용하여 작성한 것으로써 각 통계표마다 다음과 같은 형식으로 출처를 註記하였음.
 - ▷ 인쇄물로 출판된 경우 - 출처 : 발행처, 「책제목」(발행연도).
 - ▷ 관련기관에 문서 또는 전화로 문의한 경우 - 출처 : 관련기관
 - ▷ 원자료를 재분석한 경우 - 자료 : 조사기관, 「조사명」(조사 당해연도).
2. 모든 자료수치 및 비율은 합계가 각기 반올림되었으므로 각 항목의 합계가 총계와 일치되지 않는 경우도 있음.
3. 통계표 중 사용된 부호의 의미는 다음과 같음.
 - : 미상
 - 0 : 단위 미만
 - . : 해당 없음.
4. 지표의 용어해설 및 주요 산식은 「4 용어해설 및 산식 자료원」에 수록되어 있음.

차 례

발 간 사

일러두기

I. 개요	1
1. 서론	3
2. 특집 : 여성공무원 현황과 변화추이	8
3. 여성 관련 사회통계 및 지표체계	21
4. 용어해설 및 산식, 자료원	33
II. 통계표 및 지표	
1. 인구	47
2. 가족	65
3. 교육	101
4. 경제활동	155
5. 보건	317
6. 복지	357
7. 정치 및 사회참여	403
8. 문화 및 정보	431
9. 안전	457
10. 국제비교	483

표 목 차

I. 개 요

<표 I-1>	세계 각국의 주요 공직 여성비율	9
<표 I-2>	미국 행정부의 직급별 여성비율(1974,1990)	11
<표 I-3>	영국의 직급별 여성공무원 비율(1984,1998,1999)	11
<표 I-4>	일본의 직급별 여성행정직 공무원 비율(1998)	12
<표 I-5>	중앙행정기관별 5급 이상 여성공무원 비율	16
<표 I-6>	지방자치단체별 5급 이상 여성공무원 비율	18
<표 I-7>	여성채용목표제에 의한 합격자 현황	19
<표 I-8>	여성채용목표제 비대상시험 합격자 현황	20

II. 통계표 및 지표

1. 인 구

<표 1-1-1>	성별 총인구추이 (1980-2001)	53
<표 1-2-1>	시·도 및 성별 인구이동 (1999)	54
<표 1-3-1>	출산순위별 출생성비 (1970, 1975-1999)	55
<표 1-3-2>	시도별 출생성비 (1985, 1990, 1995-1999)	56
<표 1-4-1>	연령계층 및 성별 인구구성과 성비 (1985, 1990, 1995,1999)	57
<표 1-4-2>	성별 국민의 평균연령 (1970, 1975, 1980, 1985, 1990, 1995-2001)	58
<표 1-4-3>	지역 및 성별 인구구조 (1980, 1985, 1990, 1995, 2000)	59
<표 1-4-4>	부양비 및 노령화지수 (1980, 1985, 1990, 1995, 1998-2000)	60
<표 1-5-1>	15세 이상 인구의 성별 혼인상태별 분포 (1980, 1985, 1990, 1995)	61
<표 1-6-1>	조출생률, 연령별 출산율 및 합계 출산율 (1980, 1985, 1990-1999)	62
<표 1-6-2>	모의 연령별 출생구성비 (1970, 1975-1999)	63
<표 1-6-3>	기혼부인연령별 평균 출생아수 (1966, 1970, 1975, 1980, 1985, 1990,1994, 1997)	64

2. 가 족

<표 2-1-1>	성별 평균 초혼, 이혼 및 재혼연령(1987-1999)	73
<표 2-1-2>	부부상호간 연령별 혼인(1985, 1990, 1999)	74
<표 2-1-3>	혼인형태별 혼인구성비(1970, 1975-1999)	75
<표 2-1-4>	혼인수 및 이혼수(1980, 1985, 1990-1999)	76
<표 2-1-5>	성별 재혼건수 및 재혼비율(1980, 1985, 1990-1999)	77
<표 2-1-6>	첫 자녀 평균출산연령(1997)	78
<표 2-2-1>	동거기간별 이혼구성비(1985-1999)	79
<표 2-2-2>	성 및 연령계층별 이혼수 및 구성비(1980, 1985, 1990-1999)	80
<표 2-2-3>	이혼사유별 이혼수 및 구성비(1980, 1985, 1990-1999)	82
<표 2-3-1>	가족의 형태별 분포(1985, 1990, 1995)	83
<표 2-3-2>	지역별 가족의 세대구성 형태 분포 및 평균 가구원수 (1980, 1985, 1990, 1995)	84
<표 2-4-1>	지역·연령계층 및 성별 가구주분포(1985, 1990, 1995)	86
<표 2-4-2>	지역·연령계층 및 성별 1인가구주 분포(1990, 1995)	88
<표 2-4-3>	지역 및 혼인상태별 여성가구주 분포(1980, 1985, 1990, 1995)	89
<표 2-4-4>	지역 및 혼인상태별 1인 여성가구주 분포(1990, 1995)	90
<표 2-5-1>	성별 가족생활에 대한 만족도(1988, 1994, 1998)	91
<표 2-6-1>	청소년 고민상담 대상(1994, 1998)	92
<표 2-6-2>	부모의 부양책임에 대한 태도(1994, 1998)	93
<표 2-7-1>	성별노후준비방법(1994, 1998)	94
<표 2-8-1>	성별 시간사용 분포(1999)	95
<표 2-8-2>	가구 및 성별 가사분담 및 시간(1999)	96
<표 2-8-3>	가사분담에 대한 태도(1998)	97
<표 2-8-4>	평소 가사분담상태(1998)	98
<표 2-9-1>	가구주의 성별 및 가구 구분별 가계수지(1996)	99
<표 2-9-2>	시도별 및 가구주 성별 입주형태(1995)	100

3. 교 육

<표 3-1-1>	성 및 연령계층별 국민 평균교육년수(1980, 1985, 1990, 1995)	111
<표 3-1-2>	국민의 성별 학력분포(1975, 1980, 1985, 1990, 1995)	112
<표 3-1-3>	학생본인의 기대교육수준(1996)	113
<표 3-1-4>	6세 이상 인구의 성, 연령계층 및 교육정도별 분포(1995)	114
<표 3-1-5>	본인의 교육기대목적(1996)	116

<표 3-2-1>	유치원수, 성별 유치원 아동수, 교원수 및 취원율(1985, 1990-2000)	117
<표 3-2-2>	학교급 및 성별 취학률과 진학률(1985, 1990-2000)	118
<표 3-2-3>	학교급별 남녀공학학교와 분리학교수(1985, 1990-2000)	120
<표 3-2-4>	성 및 계열별 고등학생 분포(1985, 1990, 1995, 1997-2000)	121
<표 3-2-5>	성 및 전공분야별 전문대학생 분포(1985, 1990, 1995, 1997-2000)	122
<표 3-2-6>	성 및 전공분야별 대학생 분포(1985, 1990, 1995, 1997-2000)	123
<표 3-2-7>	성 및 전공분야별 대학원생 분포(1985, 1990, 1995, 1997-2000)	124
<표 3-2-8>	성별 학위취득자수 및 인구만명당 학위취득자(1985, 1990-2000)	125
<표 3-2-9>	교육정도, 연령 및 성별 교육기회의 미충족 이유(1996)	126
<표 3-3-1>	준학교수와 여학생 비율(1985, 1990, 1995, 1997-2000)	127
<표 3-3-2>	한국방송대학교 및 산업대학교 여학생 비율(1985, 1990-2000)	128
<표 3-3-3>	계열 및 성별 사설학원수, 강사수 및 수강인원 (1985, 1990, 1995, 1999-2000)	129
<표 3-3-4>	연간 평생학습참여율 및 교육이수 일수(1996)	130
<표 3-4-1>	훈련기관 및 성별 직업훈련원생 분포(1980, 1985, 1990-1998)	131
<표 3-4-2>	기술분야, 등급 및 성별 국가기술 자격 등록자수(1999)	132
<표 3-5-1>	학교급, 직위 및 성별 교원수(1980, 1985, 1990, 1995, 1997-2000)(1)	134
<표 3-5-1>	학교급, 직위 및 성별 교원수(1980, 1985, 1990, 1995, 1997-2000)(2)	136
<표 3-5-2>	대학유형 및 성별 교원수(2000)	137
<표 3-5-3>	학교급, 직위, 경력년수 및 성별 교원수 분포(2000)	138
<표 3-5-4>	교육전문직의 여성비율(1983, 1989, 1993, 1995, 1999-2000)	140
<표 3-6-1>	학생 1인당 학교급별 월평균 교육비 지출액(1996)	141
<표 3-6-2>	교육비부담에 대한 인식 및 부담요인(1996)	142
<표 3-7-1>	성별 학교교육의 효과(1996)	144
<표 3-7-2>	성 및 교육정도별 임금격차(1985, 1990-1999)	145
<표 3-8-1>	성 및 계열별 고등학교 졸업자의 취업률(1980, 1985, 1990, 1995, 1997-2000)	146
<표 3-8-2>	성 및 전공분야별 초급·전문대학 졸업자의 취업률 (1980, 1985, 1990, 1995, 1997-2000)	148
<표 3-8-3>	성 및 전공분야별 대학교 졸업자의 취업률 (1980, 1985, 1990, 1995, 1997-2000)	150
<표 3-8-4>	성 및 전공분야별 대학원 졸업자의 취업률(1985, 1990, 1995, 1997-2000) ...	152
<표 3-8-5>	성별 전공과 직업의 일치도(1996)	153

4. 경제활동

<표 4-1-1>	성 및 혼인상태별 경제활동 인구 (1980, 1985, 1990, 1995-1999)	165
<표 4-1-2>	지역 및 성별 경제활동 인구 추이 (1980, 1985, 1990, 1995-1999)	166
<표 4-1-3>	연령계층 및 성별경제활동 인구 (1980, 1985, 1990, 1995-1999)(1)	168
<표 4-1-3>	연령계층 및 성별경제활동 인구 (1980, 1985, 1990, 1995-1999)(2)	170
<표 4-1-4>	교육정도 및 성별 경제활동 인구 (1990, 1995-1999)	171
<표 4-1-5>	혼인상태, 교육정도 및 성별 경제활동 인구 (1990, 1995-1999)(1)	172
<표 4-1-5>	혼인상태, 교육정도 및 성별 경제활동 인구 (1990, 1995-1999)(2)	173
<표 4-1-5>	혼인상태, 교육정도 및 성별 경제활동 인구 (1990, 1995-1999)(3)	174
<표 4-1-6>	지역, 연령계층 및 자녀의 연령별 기혼여성의 유업인구 (1985)	175
<표 4-1-7>	지역, 종사상의 지위 및 자녀의 연령별 유업상태인 기혼여성분포 (1995)	176
<표 4-1-8>	시도별 및 아동의 연령별 유업모의 18세 미만 아동 분포 (1995)	177
<표 4-2-1>	지역 및 연령별 비경제 활동 인구(여자) (1980, 1985, 1990-1999)	178
<표 4-2-2>	지역, 활동상태 및 성별 비경제활동 인구 (1980, 1985, 1990-1999)	180
<표 4-3-1>	성, 종업원 규모 및 산업별 취업자 분포 (1998)	182
<표 4-3-2>	성, 시도별 및 산업별 취업자 분포 (1999)	184
<표 4-3-3>	산업, 연령계층 및 성별 취업자 분포 (1985, 1990, 1995, 1997-1999)(1)	186
<표 4-3-3>	산업, 연령계층 및 성별 취업자 분포 (1985, 1990, 1995, 1997-1999)(2)	188
<표 4-3-3>	산업, 연령계층 및 성별 취업자 분포 (1985, 1990, 1995, 1997-1999)(3)	190
<표 4-3-3>	산업, 연령계층 및 성별 취업자 분포 (1985, 1990, 1995, 1997-1999)(4)	192
<표 4-3-3>	산업, 연령계층 및 성별 취업자 분포 (1985, 1990, 1995, 1997-1999)(5)	194
<표 4-3-4>	성, 교육정도 및 산업별 취업자 분포 (1985, 1990, 1995, 1997-1999)(1)	196
<표 4-3-4>	성, 교육정도 및 산업별 취업자 분포 (1985, 1990, 1995, 1997-1999)(2)	198
<표 4-3-4>	성, 교육정도 및 산업별 취업자 분포 (1985, 1990, 1995, 1997-1999)(3)	200
<표 4-3-5>	혼인상태 및 산업별 여성취업자 분포 (1985, 1990, 1995-1999)(1)	202
<표 4-3-5>	혼인상태 및 산업별 여성취업자 분포 (1985, 1990, 1995-1999)(2)	204
<표 4-3-6>	성, 종업원 규모 및 직업별 취업자 분포 (1992)	206
<표 4-3-7>	시도별, 성 및 직업별 취업자 분포 (1999)	208
<표 4-3-8>	직업, 연령계층 및 성별 취업자 분포 (1985, 1990, 1995, 1997-1999)(1)	210
<표 4-3-8>	직업, 연령계층 및 성별 취업자 분포 (1985, 1990, 1995, 1997-1999)(2)	212
<표 4-3-8>	직업, 연령계층 및 성별 취업자 분포 (1985, 1990, 1995, 1997-1999)(3)	214
<표 4-3-8>	직업, 연령계층 및 성별 취업자 분포 (1985, 1990, 1995, 1997-1999)(4)	216
<표 4-3-8>	직업, 연령계층 및 성별 취업자 분포 (1985, 1990, 1995, 1997-1999)(5)	218
<표 4-3-9>	성, 교육정도 및 직업별 취업자 분포 (1985, 1990, 1995, 1997-1999)(1)	220

<표 4-3-9>	성, 교육정도 및 직업별 취업자 분포 (1985, 1990, 1995, 1997-1999)(2)	222
<표 4-3-9>	성, 교육정도 및 직업별 취업자 분포 (1985, 1990, 1995, 1997-1999)(3)	224
<표 4-3-10>	혼인상태 및 직업별 여성취업자 분포 (1985, 1990, 1995-1999)(1)	226
<표 4-3-10>	혼인상태 및 직업별 여성취업자 분포 (1985, 1990, 1995-1999)(2)	228
<표 4-3-11>	종사상의 지위, 연령계층 및 성별 취업자 분포 (1985, 1990, 1995, 1997-1999)(1)	230
<표 4-3-11>	종사상의 지위, 연령계층 및 성별 취업자 분포 (1985, 1990, 1995, 1997-1999)(2)	232
<표 4-3-12>	시도별, 성 및 종사상의 지위별 취업자 분포 (1998)	234
<표 4-3-13>	농가 비농가, 성 및 산업별 취업자 분포 (1985, 1990, 1995, 1997-1999)(1)	236
<표 4-3-13>	농가 비농가, 성 및 산업별 취업자 분포 (1985, 1990, 1995, 1997-1999)(2)	238
<표 4-3-14>	농가 비농가, 성 및 직업별 취업자 분포 (1985, 1990, 1995, 1997-1999)(1)	240
<표 4-3-14>	농가 비농가, 성 및 직업별 취업자 분포 (1985, 1990, 1995, 1997-1999)(2)	242
<표 4-3-15>	농가 비농가, 혼인상태 및 산업별 여성취업자 분포 (1985, 1990, 1995, 1997-1999)(1)	244
<표 4-3-15>	농가 비농가, 혼인상태 및 산업별 여성취업자 분포 (1985, 1990, 1995, 1997-1999)(2)	246
<표 4-3-16>	농가 비농가, 혼인상태 및 직업별 여성취업자 분포 (1985, 1990, 1995, 1997-1999)(1)	248
<표 4-3-16>	농가 비농가, 혼인상태 및 직업별 여성취업자 분포 (1985, 1990, 1995, 1997-1999)(2)	250
<표 4-4-1>	성별 피고용율 추이 (1970, 1975, 1980, 1985, 1990-1999)	252
<표 4-4-2>	성별, 취업시간 및 산업별 취업자 분포 (1990, 1995, 1998, 1999)(1)	254
<표 4-4-2>	성별, 취업시간 및 산업별 취업자 분포 (1990, 1995, 1998, 1999)(2)	256
<표 4-4-3>	성별, 취업시간 및 직업별 취업자 분포 (1990, 1995, 1998, 1999)(1)	258
<표 4-4-3>	성별, 취업시간 및 직업별 취업자 분포 (1990, 1995, 1998, 1999)(2)	260
<표 4-4-4>	36시간 미만 여성취업자의 혼인상태 및 산업별 분포 (1990, 1992, 1995-1999)	262
<표 4-4-5>	36시간 미만 여성취업자의 혼인상태 및 직업별 분포 (1990, 1992, 1995-1999)	264
<표 4-4-6>	직급 및 성별 임금 근로자 분포 (1985, 1990, 1993-1998)	266
<표 4-4-7>	가구주 부부의 경제활동상태 및 산업별 가구분포 (1995)	268
<표 4-4-8>	가구주 부부의 경제활동상태 및 직업별 가구분포 (1995)	269
<표 4-5-1>	산업 및 성별 월평균 근로시간수, 근로일수 및 일 평균 근로시간수 (1990, 1995, 1998, 1999)(1)	270

<표 4-5-1>	산업 및 성별 월평균 근로시간수, 근로일수 및 일 평균 근로시간수 (1990, 1995, 1998, 1999)(2)	272
<표 4-5-2>	직업 및 성별 월평균 근로시간수, 근로일수 및 일 평균 근로시간수 (1990, 1998)(1)	274
<표 4-5-2>	직업 및 성별 월평균 근로시간수, 근로일수 및 일 평균 근로시간수 (1990, 1995, 1998, 1999)(2)	276
<표 4-6-1>	산업 및 성별 월평균 임금총액 및 여성임금비 (1985, 1990, 1995, 1997-1999)(1)	278
<표 4-6-1>	산업 및 성별 월평균 임금총액 및 여성임금비 (1985, 1990, 1995, 1997-1999)(2)	280
<표 4-6-2>	직업 및 성별 월평균 임금총액 및 여성임금비 (1985, 1990, 1995-1998)(1)	281
<표 4-6-2>	직업 및 성별 월평균 임금총액 및 여성임금비 (1985, 1990, 1995-1998)(2)	282
<표 4-6-2>	직업 및 성별 월평균 임금총액 및 여성임금비 (1985, 1990, 1995-1998)(3)	283
<표 4-6-3>	직업, 기업규모 및 성별 월평균 임금 (1998)	284
<표 4-6-4>	학력, 경력년수 및 성별 월임금총액 (1990, 1995, 1997, 1998)(1)	286
<표 4-6-4>	학력, 경력년수 및 성별 월임금총액 (1990, 1995, 1997, 1998)(2)	288
<표 4-6-5>	성, 연령계층별 월평균 임금총액추이 (1985, 1990-1998)	290
<표 4-6-6>	교육정도, 성 및 직업별 초임수준 (1990, 1995-1998)(1)	292
<표 4-6-6>	교육정도, 성 및 직업별 초임수준 (1990, 1995-1998)(2)	294
<표 4-6-6>	교육정도, 성 및 직업별 초임수준 (1990, 1995-1998)(3)	296
<표 4-6-7>	임금계층 및 성별 근로자 분포 (1990, 1995-1998)(1)	298
<표 4-6-7>	임금계층 및 성별 근로자 분포 (1990, 1995-1998)(2)	300
<표 4-6-7>	임금계층 및 성별 근로자 분포 (1990, 1995-1998)(3)	302
<표 4-7-1>	근로여건에 대한 만족도 (1985, 1988, 1991, 1995, 1998)	304
<표 4-8-1>	성별 구직배율, 구인배율 및 취업알선 비율 (1985, 1990, 1995-1998)	305
<표 4-9-1>	성 및 산업별 입직률과 이직률 (1985, 1990-1999)(1)	306
<표 4-9-1>	성 및 산업별 입직률과 이직률 (1985, 1990-1999)(2)	308
<표 4-10-1>	성별 노동조합원수 및 노동조합조직률(1970-1999)	310
<표 4-10-2>	산업 및 성별 조합원수 (1999)(1)	311
<표 4-10-2>	산업 및 성별 조합원수 (1999)(2)	312
<표 4-11-1>	교육정도 및 혼인상태별 여성취업자의 취업사유 (1988, 1991, 1995)	313
<표 4-11-2>	성 및 연령별 여성취업에 관한 태도 (1988, 1991, 1995, 1998)	314
<표 4-11-3>	성, 연령 및 교육정도별 여성취업 장애요인에 관한 견해 (1995, 1998)	315
<표 4-11-4>	성 및 교육정도별 직업선택요인 (1991, 1995, 1998)	316

5. 보 건

<표 5-1-1>	연령 및 성별 기대여명 (1970, 1985, 1991, 1995, 1997)	325
<표 5-2-1>	성 및 연령별 학생의 신장 (1985, 1990-1999)	326
<표 5-2-2>	성 및 연령별 학생의 체중 (1985, 1990-1999)	327
<표 5-2-3>	성 및 연령별 학생의 가슴둘레 (1985, 1990-1999)	328
<표 5-3-1>	성 및 연령별 흡연인구 비율 (1992, 1995, 1999)	329
<표 5-3-2>	성 및 연령별 음주인구 비율 (1992, 1995, 1999)	330
<표 5-3-3>	성 및 연령별 건강관리 방법 (1992, 1995, 1999)	331
<표 5-3-4>	성 및 연령별 개인의 건강상태 평가 (1992, 1995, 1999)	332
<표 5-4-1>	연령 및 가족계 획방법별 가족계 획실천율 (1982, 1985, 1988, 1991, 1994, 1997)	333
<표 5-4-2>	연령 및 합계 인공유산율 (1985, 1988, 1991, 1994, 1997)	334
<표 5-5-1>	영아사망률 및 모성사망률 (1985, 1990-1999)	335
<표 5-5-2>	성 및 연령별 사망률 (1985, 1990, 1995, 1999)	336
<표 5-5-3>	연령별 사망률 성비 (1990, 1995, 1997-1999)	337
<표 5-5-4>	주요사망원인에 의한 성별 사망자수 (1985, 1990, 1995, 1999)(1)	338
<표 5-5-4>	주요사망원인에 의한 성별 사망자수 (1985, 1990, 1995, 1999)(2)	339
<표 5-5-4>	주요사망원인에 의한 성별 사망자수 (1985, 1990, 1995, 1999)(3)	340
<표 5-5-4>	주요사망원인에 의한 성별 사망자수 (1985, 1990, 1995, 1999)(4)	341
<표 5-6-1>	유병률, 활동제한일수 및 와병일수(조사직전 2주간) (1983, 1986, 1989, 1992, 1995, 1999)	342
<표 5-7-1>	성별 산업재해자수 및 재해율 (1985, 1990-1999)	343
<표 5-7-2>	장애유형별 등록장애인수 (1990-1997, 1999)	344
<표 5-7-3>	연령 및 성별 AIDS 발생 현황 (1996, 1998, 2000)	346
<표 5-7-4>	AIDS 감염자 관리 현황 (1985-1989, 1990-2000)	347
<표 5-7-5>	성 및 연령별 치매 노인 현황 (1996)	348
<표 5-8-1>	의료보험가입자의 성별 진료실적 (1985, 1990, 1995, 1998)(1)	349
<표 5-8-1>	의료보험가입자의 성별 진료실적 (1985, 1990, 1995, 1998)(2)	350
<표 5-8-2>	의료보험가입자의 성 및 요양기관종별 수진률 및 평균 수진회수 (1985, 1990, 1995, 1997, 1998)	352
<표 5-8-3>	의료보험가입자의 성별 약국이용실적(1990-1998)	353
<표 5-9-1>	성별 의료서비스에 대한 만족도 (1995, 1999)	354
<표 5-9-2>	성 및 지역별 의료서비스의 불만이유 (1995, 1999)	355
<표 5-10-1>	성별 의료인력수 및 여성비율 (1980, 1985, 1990-1998)	356

B. 목 지

<표 6-1-1>	성별 공적연금제도 가입자 현황 (1990, 1995, 1997-1999)	365
<표 6-1-2>	공적연금제도 연금종류별 수급률 및 수급자 현황 (1990, 1992, 1994-1999)	366
<표 6-1-3>	연령 및 성별 국민연금 가입자 (1988, 1990, 1995-1999)	368
<표 6-1-4>	표준보수(소득)월액별 · 성별 국민연금 가입자 현황 (1988, 1990, 1995-1999)(1)	370
<표 6-1-4>	표준보수(소득)월액별 · 성별 국민연금 가입자 현황 (1988, 1990, 1995-1999)(2)	371
<표 6-1-5>	성별 · 업종별 국민연금 가입자 현황 (1988, 1990, 1995-1999)	372
<표 6-1-6>	국민연금 급여종류별 · 성별 수급자 현황 (1989, 1990, 1994-1999)	374
<표 6-2-1>	산업 및 성별 고용보험 피보험자 현황 (1996, 1998, 1999)	376
<표 6-2-2>	성 및 규모별 고용보험 피보험자 현황 (1995, 1998, 1999)	377
<표 6-2-3>	시도 및 성별 고용보험 피보험자 현황 (1997-1997)	378
<표 6-3-1>	공공부조대상 모자세대 및 소년소녀 가장세대 (1991, 1995-1999)	379
<표 6-3-2>	유형별 · 가구주 성별 공공부조 대상가구의 분포 (1990, 1992, 1994-1999) ..	380
<표 6-4-1>	의료보험제도별 · 성별 적용인구 (1980, 1985, 1990-1998)	382
<표 6-4-2>	성별 · 표준보수(소득)월액 등급별 의료보험제도 피보험자 분포 (1988, 1990, 1992, 1994-1998)	384
<표 6-4-3>	의료보험제도 및 성별 피보험자수 및 부양률 (1980, 1985, 1990-1998)	386
<표 6-4-4>	의료보험가입자의 성별 진료실적 (1985, 1990, 1995, 1998)(1)	387
<표 6-4-4>	의료보험가입자의 성별 진료실적 (1985, 1990, 1995, 1998)(2)	388
<표 6-4-5>	의료보험가입자의 성별 약국이용실적 (1990-1998)	390
<표 6-5-1>	사회복지시설의 수용자수 및 여성비율 (1985, 1990-1998)	391
<표 6-5-2>	여성복지시설의 수용현황 (1980, 1985, 1990, 1992, 1994-1998)	392
<표 6-5-3>	아동상담소 상담실적 (1985, 1990-1998)	394
<표 6-5-4>	노인복지시설의 수용현황 및 여성비율 (1980, 1985, 1990-1998)	396
<표 6-6-1>	취업여성 자녀(0-5세)의 수탁률 추정치 (1990, 1992-1998)	397
<표 6-6-2>	취학전 자녀 양육실태 (1995, 1998)	398
<표 6-6-3>	운영주체별 보육시설 수 및 이용자 수 (1990, 1995-1999)	400
<표 6-7-1>	성 및 자격등급별 사회복지사 (1980, 1985, 1990-1998)	401
<표 6-7-2>	시도 및 성별 사회복지전문요원 (1997)	402

7. 정치 및 사회참여

<표 7-1-1>	성별 유권자수 및 투표율(1963-2000)	409
<표 7-2-1>	성별 국회의원과 지방의회의원 입후보자 및 당선자수(1948-2000)	410
<표 7-2-2>	성별 주요정당 당원수 및 고위당직자수(1963, 1995-1997, 1999, 2000)	411
<표 7-3-1>	기관 및 성별 공무원수(1983, 1989, 1990, 1995, 1997-1999)	412
<표 7-3-2>	직급 및 성별 행정부 일반직 공무원수(1983, 1989, 1990, 1995, 1997-1999)	414
<표 7-3-3>	공무원 채용고시 합격자 여성 비율(1983, 1989, 1990, 1995, 1997-1998)	416
<표 7-4-1>	정부 각부처 위원회의 여성 위원 참여현황(1990, 1997, 2000)	418
<표 7-5-1>	여성단체 총괄표(1985, 1990, 1994, 1996, 1999)	424
<표 7-5-2>	자원봉사 참여율(1991, 1999)	426
<표 7-6-1>	성별 종파별 인구구성비(1985, 1991, 1995, 1999)	427
<표 7-6-2>	성별 언론종사자 현황(1980, 1985, 1990-1998)	428

B. 문화 및 정보

<표 8-1-1>	성별 독서인구 비율(1989, 1992, 1996)	435
<표 8-1-2>	성 및 교육정도별 서적 구입 비율(1992, 1996)	436
<표 8-1-3>	공연 및 전시 참여 현황(1989, 1992, 1996)	437
<표 8-1-4>	문화예술행사의 정보출처(1983, 1996)	438
<표 8-1-5>	지역문화 예술행사의 참여율 및 만족도(1996)	439
<표 8-2-1>	성별 여가활동 방법(1984, 1990, 1993, 1996)	440
<표 8-2-2>	성별 여가활동 만족도(1984, 1990, 1993, 1996)	441
<표 8-2-3>	여가활동의 불만이유(1990, 1993, 1996)	442
<표 8-3-1>	TV 시청률 및 시청시간(1996)	443
<표 8-3-2>	선호 TV 프로그램(1983, 1990, 1993, 1996)	444
<표 8-3-3>	TV 내용의 만족도 및 불만족이유(1996)	445
<표 8-3-4>	성 및 연령별 비디오 시청(1996)	446
<표 8-3-5>	주당 평균 신문읽기 시간(1985, 1990, 1993, 1996)	447
<표 8-3-6>	성별 신문의 관심부문(1990, 1993, 1996)	448
<표 8-4-1>	컴퓨터 사용법 습득경로(1997)	449
<표 8-4-2>	컴퓨터의 사용용도(1997)	450
<표 8-4-3>	컴퓨터 사용 능력 및 사용시간(1997)1)	451
<표 8-4-4>	성 및 연령별 통신기기 개인보유현황(1997)	452
<표 8-5-1>	성 및 연령별 정보입수 경로(1997)	453
<표 8-5-2>	성별 정보화의 영향에 대한 인식(1997)	454

<표 8-5-3> 정보화의 필요성 및 대책 (1997)	455
--------------------------------------	-----

9. 안 전

<표 9-1-1> 성별 범죄피해에 대한 두려움의 정도 (1988, 1991, 1997)	464
<표 9-1-2> 성별 및 교육정도별 야간보행에 대한 안전도 (1991, 1997)	465
<표 9-1-3> 사회의 안전에 대한 인식도 (1997)	466
<표 9-2-1> 강간 등 주요범죄에 대한 공식통계와 피해자 조사결과 비교 (1988)	467
<표 9-2-2> 여성 생애동안의 성폭력 유형별 경험 및 신고율 (1988, 1996)	468
<표 9-2-3> 강간범죄의 발생건수 및 범죄자수 (1980, 1985, 1990-1999)	469
<표 9-2-4> 강간범죄자의 연령, 학력, 재범률 (1985, 1990, 1994-1999)	470
<표 9-2-5> 성별 전화폭력 경험률 (1997)	471
<표 9-3-1> 성별 범죄자수 및 인구 10만명당 범죄발생비율 (1980, 1985, 1990-1999) ...	472
<표 9-3-2> 형법범과 특별법범의 성별 범죄자수 (1980, 1985, 1990-1999)	473
<표 9-3-3> 주요 범죄의 여성범죄자수 및 여성비 (1980, 1985, 1990-1999)	474
<표 9-3-4> 여성범죄자의 연령, 학력별 분포 (1980, 1985, 1990, 1992, 1994-1999)	475
<표 9-3-5> 여성범죄자의 범죄동기별 분포 (1980, 1985, 1990, 1992, 1994-1999)	476
<표 9-3-6> 범죄 유형별 여성 범죄자 비율 (1980, 1985, 1990-1999)	477
<표 9-3-7> 청소년 범죄자 중 여자 비율 (1990-1998)	478
<표 9-4-1> 형법범과 특별법범의 성별 기소율 (1980, 1985, 1990-1999)	480
<표 9-4-2> 성별 준범수준 (1991, 1997)	481

10. 국제비교

<표 10-1-1> 인 구	485
<표 10-1-2> 출생아수 및 출생성비	486
<표 10-2-1> 취학률	487
<표 10-2-2> 여교사비율 및 성별 인구 10만명당 고등교육자수	488
<표 10-3-1> 여성 경제활동인구의 종사상 지위별 분포	489
<표 10-3-2> 여성의 연령별 경제활동참가율	490
<표 10-3-3> 여성 경제활동인구의 산업별 분포	492
<표 10-4-1> 여성의 의사결정직 진출 현황	494
<표 10-4-2> 국가별 남녀평등 지수	495
<표 10-4-3> 국가별 남녀권한척도	496
<표 10-4-4> 국가별 평등기회척도	497
<표 10-5-1> 국가별 성희롱과 폭력	498

그 립 목 차

I. 특 집

<그림 I-1> 성별 공무원수 추이	13
<그림 I-2> 행정부 직종별 여성비율	14
<그림 I-3> 행정부 일반직 직급별 여성비율	15

II. 통계표 및 지표

1. 인 구

<그림 1-1> 성 및 연령별 인구 피라미트(1999)	51
<그림 1-2> 출산순위별 출생성비(1980,1990,1999)	52

2. 가 족

<그림 2-1> 세대 형태별 구성비(1990,1995)	70
<그림 2-2> 여성의 평균 초혼, 이혼 및 재혼 연령(1987,1990,1995,1999)	71
<그림 2-2> 가사분담 및 시간(1999)	72

3. 교 육

<그림 3-1> 국민의 성별 학력분포(1995)	107
<그림 3-2> 성 및 연령계층별 국민의 평균교육년수(1995)	108
<그림 3-3> 성별 고등교육기관 졸업자의 취업률(1990,2000)	109
<그림 3-4> 학교급별 여교원 및 여교장비율(1990, 1995, 1999)	110

4. 경제활동

<그림 4-1> 연령계층 및 성별 경제활동참가율(1990,1999)	161
<그림 4-2> 성별 산업별 취업자분포(1990,1999)	162
<그림 4-3> 남녀평균임금격차(1985,1990,1995-1999)	163
<그림 4-4> 성별 여성취업에 대한 태도(1998)	164

5. 보 건

<그림 5-1>	연령별 남녀 학생의 신장 및 체중(1999)	323
<그림 5-2>	연령별 사망률 성비(1990,1999)	324

B. 복 지

<그림 6-1>	성별 국민연금 가입자 수(1990,1995,1999)	363
<그림 6-1>	의료보험제도별 피보험자수의 남녀비(1990,1995,1999)	364
	(여자/남자×100)(1980,1985,1990-1998)	

7. 정치 및 사회참여

<그림 7-1>	일반직 공무원의 직급별 여성비율(1999)	407
<그림 7-2>	여성 단체현황(1985,1990,1994,1999)	408

B. 문화 및 정보

<그림 8-1>	여성의 여가활동(1996)	433
<그림 8-2>	성별 신문의 관심부문(1996)	434

B. 안 전

<그림 9-1>	성별 범죄자수 및 여성비율(1985,1990,1995,1999)	462
<그림 9-2>	성별 전화폭력 경험률(1997)	463

LIST OF TABLES

I. Special Theme

<Table 1-1>	Women in Public Life	9
<Table 1-2>	Percentage of Women in Executive Branch by Grade in U.S.A (1974, 1990)	11
<Table 1-3>	Percentage of Women in Public Officers by Grade in England (1984, 1998, 1999)	11
<Table 1-4>	Percentage of Women in Executive Positions(1) by Grade in Japan (1998)	12
<Table 1-5>	Percentage of Women in Managerial Grade by National Organizations	16
<Table 1-6>	Percentage of Women in Managerial Grade by Local Autonomy proprietor	18
<Table 1-7>	Successful Applicants Applied Affirmative Action	19
<Table 1-8>	Successful Applicants not Applied Affirmative Action	20

II. Social Statistics and Indicators on Women

1. Population

<Table 1-1-1>	Total Population by Sex in 1980-2001	53
<Table 1-2-1>	Migrants by Sex and Province in 1999	54
<Table 1-3-1>	Sex Ratio at Birth by Birth Order in 1970, 1975-1999	55
<Table 1-3-2>	Sex Ratio at Birth by Provinces in 1985, 1990, 1995-1999	56
<Table 1-4-1>	Population by Age, Sex and Sex Ratio in 1985, 1990, 1995, 1999	57
<Table 1-4-2>	Average Age of Population by Sex in 1970, 1975, 1980, 1985, 1990, 1995-2001	58
<Table 1-4-3>	Population Structure by Area and Sex in 1980, 1985, 1990, 1995, 2000	59
<Table 1-4-4>	Dependency Ratio and Aged Population Index in 1980, 1985, 1990, 1995, 1998-2000	60
<Table 1-5-1>	Population 15 Years Old & Over by Sex and Marital Status in 1980,	

	1985, 1990, 1995	61
<Table 1-6-1>	Crude Birth Rate, Age-Specific Fertility Rate and Total Fertility Rate in 1980, 1985, 1990-1999	62
<Table 1-6-2>	Birth Rate by Age of Mother in 1970, 1975-1999	63
<Table 1-6-3>	Children Born per Ever-married Women in 1966, 1970, 1975, 1980, 1985, 1990, 1994, 1997	64

2. Family/Household

<Table 2-1-1>	Age at First Marriage, Divorce and Remarriage by Sex in 1987-1999 ..	73
<Table 2-1-2>	Marriages by Age of Bride and Groom in 1985, 1990, 1999	74
<Table 2-1-3>	Marriage by Previous Marital Status of Husband and Wife in 1970, 1975-1999	75
<Table 2-1-4>	Marriages and Divorces in 1980, 1985, 1990-1999	76
<Table 2-1-5>	Number and Rate of Remarriage by Sex in 1980, 1985, 1990-1999	77
<Table 2-1-6>	Average Age of Parents at Their First Child Birth in 1997	78
<Table 2-2-1>	Divorces by the Length of Marriage in 1985-1999	79
<Table 2-2-2>	Number of Divorces by Sex and Age in 1980, 1985, 1990-1999	80
<Table 2-2-3>	Number of Divorces by Reasons in 1980, 1985, 1990-1999	82
<Table 2-3-1>	Relative Household by Type of Family in 1985, 1990, 1995	83
<Table 2-3-2>	Households by Area, Household Type and Average Size of Household in 1980, 1985, 1990, 1995	84
<Table 2-4-1>	Distribution of Head of One-Person Households by Area, Sex and Age in 1990, 1995	86
<Table 2-4-2>	Distribution of Heads of Households by Area, Age and Sex in 1985, 1990, 1995	88
<Table 2-4-3>	Distribution of Female Heads of Households by Area and Marital Status in 1980, 1985, 1990, 1995	89
<Table 2-4-4>	Distribution of Female Heads of One-Person Households by Area and Marital Status in 1990, 1995	90
<Table 2-5-1>	Levels of Satisfaction with Family Life by Sex in 1988, 1994, 1998	91
<Table 2-6-1>	Person with Whom Teenagers Discuss Problems in 1994, 1998	92
<Table 2-6-2>	Attitudes toward Responsibility for Care of the Elderly in 1994, 1998	93
<Table 2-7-1>	Methods of Preparation for Old-age in 1994, 1998	94
<Table 2-8-1>	Division and Time of Household Affairs by Household and Sex in 1999	95

<Table 2-8-2>	Distribution of Life Time by Sex in 1999	96
<Table 2-8-3>	Attitudes toward Division of Household Affairs in 1998	97
<Table 2-8-4>	Division of Household Affairs in 1998	98
<Table 2-9-1>	Receipts and Disbursements by Household Type and Head of Household in 1996	99
<Table 2-9-2>	Home Ownership by Province and Sex of Household Head in 1995	100

3. Education

<Table 3-1-1>	Average Years of Schooling by Sex and Age in 1980, 1985, 1990, 1995	111
<Table 3-1-2>	Distribution of Population by Highest Educational Attainment and Sex in 1975, 1980, 1985, 1990, 1995	112
<Table 3-1-3>	Students' Self-Expected Level of Education in 1996	113
<Table 3-1-4>	Population by Sex, Age and School Attendance and Educational Attainment (6 Years of Age and Over) in 1995	114
<Table 3-1-5>	Students' Purpose for Pursuing Education in 1996	116
<Table 3-2-1>	Number of Kindergartens, Kindergarteners and Teachers and Enrollment Ratios by Sex in 1985, 1990-2000	117
<Table 3-2-2>	School Enrollment Ratios and Advancement Rates by Level of School and Sex in 1985, 1990-2000	118
<Table 3-2-3>	Number of Co-Educational and Single-Sex Schools by Level of School in 1985, 1990-2000	120
<Table 3-2-4>	Distribution of High School Students by Sex and High School Classification in 1985, 1990, 1995, 1997-2000	121
<Table 3-2-5>	Junior College Students by Sex and Major Field of Study in 1985, 1990, 1995, 1997-2000	122
<Table 3-2-6>	Undergraduates by Sex and Major Field of Study in 1985, 1990, 1995, 1997-2000	123
<Table 3-2-7>	Graduates by Sex and Major Field of Study in 1985, 1990, 1995, 1997-2000	124
<Table 3-2-8>	Persons with Bachelor's, Master's and Doctorate Degrees by Sex in 1985, 1990-2000	125
<Table 3-2-9>	Reasons for Dissatisfaction with Level of Educational Attainment by Sex in 1996	126
<Table 3-3-1>	Number of Quasi-Schools and Percentage of Female Students	

	in 1985, 1990, 1995, 1997-2000	127
<Table 3-3-2>	Rate of Female Students in Korea National Open University and Industrial University in 1985, 1990-2000	128
<Table 3-3-3>	Number of Private Institutes, Instructors and Attendees by Classification and Sex in 1985, 1990, 1995, 1999-2000	129
<Table 3-3-4>	Annual Participation Rates of Lifetime Learning Programs by Sex in 1996	130
<Table 3-4-1>	Vocational Trainees by Sex in 1990-1998	131
<Table 3-4-2>	Technical Qualification Enrollment by Fields, Grade and Sex in 1999	132
<Table 3-5-1>	Teachers by Level of School, Position and Sex in 1980, 1985, 1990, 1995, 1999-2000(1)	134
<Table 3-5-1>	Teachers by Level of School, Position and Sex in 1980, 1985, 1990, 1995, 1997-2000(2)	136
<Table 3-5-2>	Teachers by Type of University(College) and Sex in 2000	137
<Table 3-5-3>	Teachers by Level of School, Position, Teaching Experiences, and Sex in 2000	138
<Table 3-5-4>	Percentage of Women among Educational Professionals in 1983, 1989, 1993, 1995, 1999-2000	140
<Table 3-6-1>	Average Monthly Expenditure on Education per Student by Level of School in 1996	141
<Table 3-6-2>	Perception of Burden of Educational Expenditures and Reasons for Burden in 1996	142
<Table 3-7-1>	Effect of School Education by Sex in 1996	144
<Table 3-7-2>	Wage Levels by Educational Attainment and Sex in 1985, 1990-1999 ..	145
<Table 3-8-1>	Employment Rate of High School Graduates by Sex and School Classification in 1980, 1985, 1990, 1995, 1997-2000	146
<Table 3-8-2>	Employment Rate of Junior College Graduates by Sex and Major Field of Study in 1980, 1985, 1990, 1995, 1997-2000	148
<Table 3-8-3>	Employment Rate of College and University Graduates by Sex and Major Field of Study in 1980, 1985, 1990, 1995, 1997-2000	150
<Table 3-8-4>	Employment Rate of Graduate School Graduates by Sex and Major Field of Study in 1985, 1990, 1995, 1997-2000	152
<Table 3-8-5>	Level of Consistency of Occupation with Major Field of Study by Sex in 1996	153

4. Economic Activity

<Table 4-1-1>	Economically Active Population by Sex and Marital Status in 1980, 1985, 1990, 1995-1999	165
<Table 4-1-2>	Economically Active Population by Type of Household and Sex in 1980, 1985, 1990, 1995-1999	166
<Table 4-1-3>	Economically Active Population by Age and Sex in 1980, 1985, 1990, 1995-1999(1)	168
<Table 4-1-3>	Economically Active Population by Age and Sex in 1980, 1985, 1990, 1995-1999(2)	170
<Table 4-1-4>	Economically Active Population by Educational Attainment and Sex in 1990, 1995-1999	171
<Table 4-1-5>	Economically Active Population by Marital Status, Educational Attainment and Sex in 1990, 1995-1999(1)	172
<Table 4-1-5>	Economically Active Population by Marital Status, Educational Attainment and Sex in 1990, 1995-1999(2)	173
<Table 4-1-5>	Economically Active Population by Marital Status, Educational Attainment and Sex in 1990, 1995-1999(3)	174
<Table 4-1-6>	Married Working Women by Area, Age and Children's Aging 1995 ...	175
<Table 4-1-7>	Married Working Women by Area, Employment Status and Children's Age in 1995	176
<Table 4-1-8>	Children under 18 Years of Age With Working Mothers by Province and Age in 1995	177
<Table 4-2-1>	Not Economically Active Population by Household Type and Age Group(Female) in 1980, 1985, 1990-1999	178
<Table 4-2-2>	Not Economically Active Population by Household Type, Activity Type and Sex in 1980, 1985, 1990-1999	180
<Table 4-3-1>	Workers by Sex, Number of Workers in the Establishment and Industry in 1998	182
<Table 4-3-2>	Workers by Sex, Province and Industry in 1999	184
<Table 4-3-3>	Workers by Industry, Age and Sex in 1985, 1990, 1995, 1997- 1999(1) ...	186
<Table 4-3-3>	Workers by Industry, Age and Sex in 1985, 1990, 1995, 1997-1999(2) ...	188
<Table 4-3-3>	Workers by Industry, Age and Sex in 1985, 1990, 1995, 1997-1999(3) ...	190
<Table 4-3-3>	Workers by Industry, Age and Sex in 1985, 1990, 1995, 1997-1999(4) ...	192
<Table 4-3-3>	Workers by Industry, Age and Sex in 1985, 1990, 1995, 1997-1999(5) ...	194
<Table 4-3-4>	Workers by Sex, Educational Attainment and Industry in 1985, 1990,	

	1995, 1997-1999(1)	196
<Table 4-3-4>	Workers by Sex, Educational Attainment and Industry in 1985, 1990, 1995, 1997-1999(2)	198
<Table 4-3-4>	Workers by Sex, Educational Attainment and Industry in 1985, 1990, 1995, 1997-1999(3)	200
<Table 4-3-5>	Women Workers by Marital Status and Industry in 1985, 1990, 1995-1999(1)	202
<Table 4-3-5>	Women Workers by Marital Status and Industry in 1985, 1990, 1995-1999(2)	204
<Table 4-3-6>	Workers by Sex, Number of Workers in the Establishment and Occupation in 1992	206
<Table 4-3-7>	Workers by Province, Sex, and Occupation in 1999	208
<Table 4-3-8>	Workers by Occupation, Age and Sex in 1985, 1990, 1995, 1997-1999(1) ..	210
<Table 4-3-8>	Workers by Occupation, Age and Sex in 1985, 1990, 1995, 1997-1999(2) ..	212
<Table 4-3-8>	Workers by Occupation, Age and Sex in 1985, 1990, 1995, 1997-1999(3) ..	214
<Table 4-3-8>	Workers by Occupation, Age and Sex in 1985, 1990, 1995, 1997-1999(4) ..	216
<Table 4-3-8>	Workers by Occupation, Age and Sex in 1985, 1990, 1995, 1997-1999(5) ..	218
<Table 4-3-9>	Workers by Sex, Educational Attainment and Occupation in 1985, 1990, 1995, 1997-1999(1)	220
<Table 4-3-9>	Workers by Sex, Educational Attainment and Occupation in 1985, 1990, 1995, 1997-1999(2)	222
<Table 4-3-9>	Workers by Sex, Educational Attainment and Occupation in 1985, 1990, 1995, 1997-1999(3)	224
<Table 4-3-10>	Women Workers by Marital Status and Occupation in 1985, 1990, 1995, 1997-1999(1)	226
<Table 4-3-10>	Women Workers by Marital Status and Occupation in 1985, 1990, 1995, 1997-1999(2)	228
<Table 4-3-11>	Workers by Status of Employment, Age Group, and Sex in 1985, 1990, 1995, 1997-1999(1)	230
<Table 4-3-11>	Workers by Status of Employment, Age Group, and Sex in 1985, 1990, 1995, 1997-1999(2)	232
<Table 4-3-12>	Workers by Province, Sex and Status in 1998	234
<Table 4-3-13>	Workers by Household Type, Sex and Industry in 1985, 1990, 1995, 1997-1999(1)	236
<Table 4-3-13>	Workers by Household Type, Sex and Industry	

	in 1985,1990,1995,1997-1999(2)	238
<Table 4-3-14>	Workers by Household Type, Sex and Occupation in 1985,1990,1995,1997-1999(1)	240
<Table 4-3-14>	Workers by Household Type, Sex and Occupation in 1985,1990,1995,1997-1999(2)	242
<Table 4-3-15>	Women Workers by Household Type, Marital Status and Industry in 1985,1990,1995,1997-1999(1)	244
<Table 4-3-15>	Women Workers by Household Type, Marital Status and Industry in 1985,1990,1995,1997-1999(2)	246
<Table 4-3-16>	Women Workers by Household Type, Marital Status and Occupation in 1985,1990,1995,1997-1999(1)	248
<Table 4-3-16>	Women Workers by Household Type, Marital Status and Occupation in 1985,1990,1995,1997-1999(2)	250
<Table 4-4-1>	Percentages of Employees to Total Workers by Sex in 1970,1975, 1980, 1985, 1990-1999	252
<Table 4-4-2>	Employed Persons by Hours Worked, Industry and Sex in 1990,1995,1998,1999(1)	254
<Table 4-4-2>	Employed Persons by Hours Worked, Industry and Sex in 1990,1995,1998,1999(2)	256
<Table 4-4-3>	Employed Persons by Hours Worked, Occupation and Sex in 1990,1995,1998,1999(1)	268
<Table 4-4-3>	Employed Persons by Hours Worked, Occupation and Sex in 1990,1995,1998,1999(2)	260
<Table 4-4-4>	Women Working under 36 Hours per Week by Marital Status and Industry in 1990,1992,1995-1999	262
<Table 4-4-5>	Women Working Worked under 36 Hours per Week by Marital Status and Occupation in 1990,1992, 1995-1999	264
<Table 4-4-6>	Employees by Position and Sex in 1985, 1990, 1993-1998	266
<Table 4-4-7>	Ordinary Households by Economic Activity Status and Industry in 1995	268
<Table 4-4-8>	Ordinary Households by Economic Activity Status and Occupation in 1995	269
<Table 4-5-1>	Average Monthly Hours, Daily Hours and Days Worked and by Industry and Sex in 1990,1995,1998,1999(1)	270
<Table 4-5-1>	Average Monthly Hours, Daily Hours and Days Worked and	

	by Industry and Sex in 1990,1995,1998,1999(2)	272
<Table 4-5-2>	Average Monthly Hours, Daily Hours and Days Worked and by Occupation and Sex in 1990,1995,1998,1999(1)	274
<Table 4-5-2>	Average Monthly Hours, Daily Hours and Days Worked and by Occupation and Sex in 1990,1995,1998,1999(2)	276
<Table 4-6-1>	Average Monthly Wage by Industry and Sex and Female-to-Male Ratio in 1985, 1990, 1995,1997-1999(1)	278
<Table 4-6-1>	Average Monthly Wage by Industry and Sex and Female-to-Male Ratio in 1985, 1990, 1995,1997-1999(2)	280
<Table 4-6-2>	Average Monthly Wage by Occupation and Sex and Female-to-Male Ratio in 1985, 1990, 1995,1997-1999(1)	281
<Table 4-6-2>	Average Monthly Wage by Occupation and Sex and Female-to-Male Ratio in 1985, 1990, 1995,1997-1999(2)	282
<Table 4-6-2>	Average Monthly Wage by Occupation and Sex and Female-to-Male Ratio in 1985, 1990, 1995,1997-1999(3)	283
<Table 4-6-3>	Average Monthly Wage by Occupation, Number of Workers in the Establishment and Sex in 1998	284
<Table 4-6-4>	Average Monthly Wage by Educational Attainment, Tenure and Sex in 1990,1995,1997,1998(1)	286
<Table 4-6-4>	Average Monthly Wage by Educational Attainment, Tenure and Sex in 1990,1995,1997,1998(2)	288
<Table 4-6-5>	Average Monthly Wage by Sex and Age in 1985, 1990-1998	290
<Table 4-6-6>	Average Monthly Wage of Workers with less than One Year's Experience by Educational Attainment, Sex and Occupation and Female-to-Male Wage Ratio in 1990,1995-1998(1)	292
<Table 4-6-6>	Average Monthly Wage of Workers with less than One Year's Experience by Educational Attainment, Sex and Occupation and Female-to-Male Wage Ratio in 1990,1995-1998(2)	294
<Table 4-6-6>	Average Monthly Wage of Workers with less than One Year's Experience by Educational Attainment, Sex and Occupation and Female-to-Male Wage Ratio in 1990,1995-1998(3)	296
<Table 4-6-7>	Workers by Wage Group and Sex in 1990,1995-1998(1)	298
<Table 4-6-7>	Workers by Wage Group and Sex in 1990,1995-1998(2)	300
<Table 4-6-7>	Workers by Wage Group and Sex in 1990,1995-1998(3)	302
<Table 4-7-1>	Levels of Satisfaction with Working Conditions by Sex	

	in 1985, 1988, 1991, 1995, 1998	304
<Table 4-8-1>	Job Applicant Rate, Job Opening Rate and Employment Placement Ratio by Sex in 1985, 1990, 1995-1998	305
<Table 4-9-1>	Rates of Employment Accession and Employment Separation by Sex and Industry in 1985, 1990-1998(1)	306
<Table 4-9-1>	Rates of Employment Accession and Employment Separation by Sex and Industry in 1985, 1990-1998(2)	308
<Table 4-10-1>	Union Membership and Union Density by Sex in 1970-1999	310
<Table 4-10-2>	Number of Union Members by Chapters and Sex in 1999(1)	311
<Table 4-10-2>	Number of Union Members by Chapters and Sex in 1999(2)	312
<Table 4-11-1>	Employment Reasons of Female Workers By Educational Attainment and Marital Status in 1988, 1991, 1995	313
<Table 4-11-2>	Attitudes toward Female Employment by Sex and Age in 1988, 1991, 1995, 1998	314
<Table 4-11-3>	Opinions toward Obstruction of Female Employment by Sex, Age and Educational Attainment 1995, 1998	315
<Table 4-11-4>	Reasons for Job Selection by Sex and Educational Attainment in 1991, 1995, 1998	316

5. Health

<Table 5-1-1>	Life Expectancy by Sex in 1970, 1985, 1991, 1995, 1997	325
<Table 5-2-1>	Average Height of Students by Sex and Age in 1985, 1990-1999	326
<Table 5-2-2>	Average Weight of Students by Sex and Age in 1985, 1990-1999	327
<Table 5-2-3>	Average Breast of Students by Sex and Age in 1985, 1990-1999	328
<Table 5-3-1>	Percentage of Smokers by Region, Sex and Age in 1992, 1995, 1999	329
<Table 5-3-2>	Percentage of Drinkers by Region, Sex and Age in 1992, 1995, 1999	330
<Table 5-3-3>	Ways of Maintaining Health by Sex and Age in 1992, 1995, 1999	331
<Table 5-3-4>	Self-Assessment of Health by Sex and Age in 1992, 1995, 1999	332
<Table 5-4-1>	Practice Rate of Contraception by Age and Contraceptive Method in 1982, 1985, 1988, 1991, 1994, 1997	333
<Table 5-4-2>	Age-Specific and Total Induced Abortion Rate by Region in 1985, 1988, 1991, 1994, 1997	334
<Table 5-5-1>	Infant Mortality Rate and Maternal Mortality Rate in 1985, 1990-1999	335
<Table 5-5-2>	Age-Specific Mortality Rate by Sex in 1985, 1990, 1995, 1999	336

<Table 5-5-3>	Mortality Rate by Sex and Age in 1990,1995,1997-1999	337
<Table 5-5-4>	Deaths by Sex and Major Causes of Death in 1985,1990,1995,1999(1)	338
<Table 5-5-4>	Deaths by Sex and Major Causes of Death in 1985,1990,1995,1999(2)	339
<Table 5-5-4>	Deaths by Sex and Major Causes of Death in 1985,1990,1995,1999(3)	340
<Table 5-5-4>	Deaths by Sex and Major Causes of Death in 1985,1990,1995,1999(4)	341
<Table 5-6-1>	Morbidity Rate, Average No. of Days of Reduced Activity & Bed-ridden in the Two Weeks Prior to Interview in 1983,1986,1989,1992,1995,1999	342
<Table 5-7-1>	Injured Workers in Industrial Accidents by Sex in 1985,1990-1999	343
<Table 5-7-2>	Number of Disabled Registrants by Type of Disability in 1990-1998 ..	344
<Table 5-7-3>	Number of Cases HIV Infection by Age and Sex in 1996,1998,2000	346
<Table 5-7-4>	Number of Cases HIV Infection and Death Cases in 1985-1989,1990-2000	347
<Table 5-7-5>	Present Condition of the Dementia Aged in 1996	348
<Table 5-8-1>	Medical Treatments and Expenses by Sex in 1985,1990,1995,1998 (1) ..	349
<Table 5-8-1>	Medical Treatments and Expenses by Sex in 1985,1990,1995,1998 (2) ..	350
<Table 5-8-2>	Frequency of Utilization, Average Number of Visits by Sex and Types of Medical Insurance in 1985,1990,1995,1997,1998	352
<Table 5-8-3>	Pharmacy Dispensing by Sex in 1990-1998	353
<Table 5-9-1>	Levels of Satisfaction with Medical Service by Sex in 1995,1999	354
<Table 5-9-2>	Reasons for Dissatisfaction with Medical Service by Sex and Age in 1995,1999	355
<Table 5-10-1>	Number of Medical Personnels by Sex in 1980,1985,1990-1998	356

6. Welfare

<Table 6-1-1>	Number of Insurants by Types of Public Pension and Sex in 1990,1995,1997-1999	365
<Table 6-1-2>	Number of Beneficiaries and Benefit Rates by Types of Public Pension and Benefits in 1990,1992,1994-1999	366
<Table 6-1-3>	Number of National Pension Insureds by Age Group & Sex in 1988, 1990,1995-1999	368

<Table 6-1-4>	Number of National Pension Insureds by Standard Monthly Remuneration(Income) & Sex in 1988,1990,1994,1995,1997-1999(1)	370
<Table 6-1-4>	Number of National Pension Insureds by Standard Monthly Remuneration(Income) & Sex in 1988,1990,1994,1995,1997-1999(2)	371
<Table 6-1-5>	Number of National Pension Insureds by Industry and Sex in 1988,1990,1995-1999	372
<Table 6-1-6>	Number and Percentage Distribution of All National Pension Beneficiaries by Sex and Types of Benefits in 1989,1990,1994-1999	374
<Table 6-2-1>	Number of Employment Insureds by Industry and Sex in 1996,1998,1999	376
<Table 6-2-2>	Number of Employment Insurants by Size and Sex in 1995,1998,1999	377
<Table 6-2-3>	Number of Employment Insurants by Province and Sex in 1997-1999	378
<Table 6-3-1>	Single-Mother Households and Parentless Households under Public Aid in 1991,1995-1999	379
<Table 6-3-2>	Poor Households under Public Aid by Sex of Household Heads and Types of Public Aid in 1990,1992,1994-1999	380
<Table 6-4-1>	Population with Medical Insurance by Types of Medical Insurance and Sex in 1980,1985,1990-1998	382
<Table 6-4-2>	Insured Persons by Standard Monthly Wages Class, Sex and Types of Medical Insurance in 1988,1990,1992,1994-1998	384
<Table 6-4-3>	Number of Insured Persons and Dependency Ratio by Types of Medical Insurance and Sex in 1980,1985,1990-1998	386
<Table 6-4-4>	Medical Treatments and Expenses by Sex in 1985,1990,1995,1998(1) ..	387
<Table 6-4-4>	Medical Treatments and Expenses by Sex in 1985,1990,1995,1998(2) ..	388
<Table 6-4-5>	Pharmacy Dispensing by Sex in 1990-1998	390
<Table 6-5-1>	Residents of Social Welfare Facilities by Sex in 1985,1990-1998	391
<Table 6-5-2>	Welfare Facilities for Women in 1980,1985,1990,1992,1994-1998	392
<Table 6-5-3>	Achievement of Children Consultation Center in 1985,1990-1998	394
<Table 6-5-4>	Welfare Facilities for the Aged in 1980,1985,1990-1998	396
<Table 6-6-1>	Estimation of Day Care Centers' Coverage for the Children (0-5 years) of Working Mothers in 1990, 1992-1998	397
<Table 6-6-2>	Care of Children Below School Age in 1995,1998	398
<Table 6-6-3>	Number of Institution and Children at Day Care Centers	

	by Administrator in 1990, 1995-1999	400
<Table 6-7-1>	Number of Qualified Social Workers by Sex and Level in 1980, 1985, 1990-1998	401
<Table 6-7-2>	Expert of Social Welfare by Provinces and Sex in 1998	402

7. Politic and Social Activity

<Table 7-1-1>	Eligible Voters and Voter Turnout Rate by Sex in 1963-2000	409
<Table 7-2-1>	Women Candidates and Electees in Parliamentary Election in 1948-2000	410
<Table 7-2-2>	Women in High Level Political Party Positions in 1993, 1995-1997, 1999, 2000	411
<Table 7-3-1>	Government Employees by Organization and Sex in 1983, 1989, 1990, 1995, 1997-1999	412
<Table 7-3-2>	General Government Employees of the Executive Branch by Grade and Sex in 1983, 1989, 1990, 1995, 1997-1999	414
<Table 7-3-3>	Successful Applicant Rate in High Examination for Administrative Services by Sex in 1983, 1989, 1990, 1995, 1997-1999	416
<Table 7-4-1>	Women's Participation in Governmental Committees in 1990, 1997, 1999	418
<Table 7-5-1>	General Outline of Women's Organization in 1985, 1990, 1994-1996, 1999	424
<Table 7-5-2>	Participation Rate in Voluntary Services in 1991, 1999	426
<Table 7-6-1>	Persons with Religious Affiliation by Religion, Sex and Grade in 1985, 1991, 1995, 1999	427
<Table 7-6-2>	Worker in Newspaper Companies and Broadcasting Stations by Sex in 1980, 1985, 1990-1998	428

8. Culture and Information

<Table 8-1-1>	Rate of Reading by Sex in 1989, 1992, 1996	435
<Table 8-1-2>	Percentage of People Who Purchased Books by Sex and Educational Attainment in 1992, 1996	436
<Table 8-1-3>	Public Attendance at Performances & Exhibitions in 1989, 1992, 1996 ..	437
<Table 8-1-4>	Information Sources for Art and Cultural Activities in 1993, 1996	438
<Table 8-1-5>	Level of Satisfaction with Regional Cultural Program in 1996	439

<Table 8-2-1>	Leisure Activities by Sex in 1984, 1990, 1993, 1996	440
<Table 8-2-2>	Attitudes toward Leisure Activity by Sex in 1984, 1990, 1993, 1996	441
<Table 8-2-3>	Reasons for Dissatisfaction with Leisure Activities in 1990, 1993, 1996 ...	442
<Table 8-3-1>	Percentage of People and Hours Spent Watching TV in 1996	443
<Table 8-3-2>	Types of Favorite TV Programs in 1983, 1990, 1993, 1996	444
<Table 8-3-3>	Levels of Satisfaction with TV and Reasons for Dissatisfaction in 1996	445
<Table 8-3-4>	Video Watching by Sex and Age in 1996	446
<Table 8-3-5>	Frequency of Newspapers Reading in 1985, 1990, 1993, 1996	447
<Table 8-3-6>	Newspaper Section of Interest by Sex in 1990, 1993, 1996	448
<Table 8-4-1>	Process of Learning to use Personal Computers in 1997	449
<Table 8-4-2>	Purpose of Using Personal Computer in 1997	450
<Table 8-4-3>	Ability to use Personal Computers and Average Hours in 1997	451
<Table 8-4-4>	Ownership of Personal Communication Device by Sex and Age in 1997	452
<Table 8-5-1>	Channel of Information Acquisition by Sex and Age in 1997	453
<Table 8-5-2>	Perception of Effect of Increased Access to Information by Sex in 1997	454
<Table 8-5-3>	Necessity of Increasing Access to information in 1997	455

9. Safety

<Table 9-1-1>	Fear of Crime by Sex in 1988, 1991, 1997	464
<Table 9-1-2>	Persons Afraid to Walk Alone at Night and the Measures taken by Sex and Educational Level in 1991, 1997	465
<Table 9-1-3>	Perception of Social Safety in 1997	466
<Table 9-2-1>	Comparison of Official Data and Victimization Survey on Major Crimes including Rape in 1988	467
<Table 9-2-2>	Women Ever Experience of Sexual Violence and Reporting Rate by Type of Sexual Harassment in 1988, 1996	468
<Table 9-2-3>	Number of Rape Offenses and Rape Offenders in 1980, 1985, 1990-1999	469
<Table 9-2-4>	Age, Education, Repeat Offense Rate of Rapists in 1985, 1990, 1994-1999	470
<Table 9-2-5>	Experience of Telephone-Harassment by Sex in 1997	471
<Table 9-3-1>	Number of Criminal Offenders by Sex and Female Delinquency	

	Rate in 1980, 1985, 1990-1999	472
<Table 9-3-2>	Number of Criminal Offenders by Sex and Types of Act in 1980, 1985, 1990-1999	473
<Table 9-3-3>	Number and Proportion of Female Offenders by Major Crimes in 1980, 1985, 1990-1999	474
<Table 9-3-4>	Female Offenders by Age and Education in 1980, 1985, 1990, 1992, 1994-1999	475
<Table 9-3-5>	Distribution of Women Offenders by Reasons for Crime in 1980, 1985, 1990, 1992, 1994-1999	476
<Table 9-3-6>	Percentage of Female Offenders by Type of Offense in 1980, 1985, 1990-1999	477
<Table 9-3-7>	Percentage of Juvenile Delinquent in 1990-1998	478
<Table 9-4-1>	Prosecution Rate by Sex and Type of Law in 1980, 1985, 1990-1999 ...	480
<Table 9-4-2>	Perception of People's Observance of the Law by Sex in 1991, 1997 ·	481

10. International Comparatives

<Table 10-1-1>	Population	485
<Table 10-1-2>	Live Births and Sex Ratio	486
<Table 10-2-1>	Enrollment Ratio	487
<Table 10-2-2>	Female Teacher Ratios and Number	488
<Table 10-3-1>	Distribution of Women Workers by Status of Employment	489
<Table 10-3-2>	Economic Activity Rate of Women by Age	490
<Table 10-3-3>	Distribution of Women Workers by Industry	492
<Table 10-4-1>	Women in Decision-Making Position	494
<Table 10-4-2>	Gender Development Index	495
<Table 10-4-3>	Gender Empowerment Measure	496
<Table 10-4-4>	Equal Opportunity Index	497
<Table 10-5-1>	Harassment and Violence Index	498

LIST OF FIGURES

I. Special Theme

<Fig 1-1> Trends of Public Officers by Sex	13
<Fig 1-2> Percentage of Women in Executive Branch by Occupation	14
<Fig 1-3> Percentage of Women in Executive Branch, General Occupation by Grade	15

II. Social Statistics and Indicators on Women

1. Population

<Fig 1-1> Population by Sex and Age in 1999	51
<Fig 1-2> Sex Rate at Birth by Birth Order in 1980,1990,1999	52

2. Family/Household

<Fig 2-1> Household by Household Type in 1990,1995	70
<Fig 2-2> Female Age at First Marriage, Divorce and Remarriage in 1987,1990,1995,1999	71
<Fig 2-3> Division and Time of Household Affairs in 1999	72

3. Education

<Fig 3-1> Distribution of Population by Educational Attainment and Sex in 1995	107
<Fig 3-2> Average Years of Schooling by Sex and Age in 1995	108
<Fig 3-3> Employment Rate of Graduates of Higher Education Institution by Sex in 1990,2000	109
<Fig 3-4> Percentage of Women Teachers and Principals by School in 1990, 1995, 1999	110

4. Economic Activity

<Fig 4-1> Economic Activity Rate by Age and Sex in 1990,1999	161
--	-----

<Fig 4-2> Number of Workers by Sex and Industry in 1990,1999	162
<Fig 4-3> Wage Differences by Sex(1985,1990,1995-1999)	163
<Fig 4-4> Attitude toward Female Employment by Sex in 1998	164

5. Health

<Fig 5-1> Average Weight of Students by Sex and Age in 1999	323
<Fig 5-2> Sex Ratio of Mortality by Age in 1990,1999	324

6. Welfare

<Fig 6-1> Number of National Pension Insurants by Sex in 1990,1995,1999	363
<Fig 6-2> Sex Ratio of Insured Persons by Types of Medical Insurance in 1980,1985,1990,1995-1998	364

7. Politic and Social Activity

<Fig 7-1> Percentage of Women among General Government Employees by Grade in 1999	407
<Fig 7-2> Current Status of Women's Organization in 1985,1990,1994,1999	408

8. Culture and Information

<Fig 8-1> Women's Leisure Activities in 1996	433
<Fig 8-2> Favorite Newspaper Types by Sex in 1996	434

9. Safety

<Fig 9-1> Number of Criminal Offenders and Female Rate in 1985,1990,1995,1999	462
<Fig 9-2> Experience of Telephone-Harassment by Sex in 1997	463

I. 개요

1. 서론	3
2. 특집 : 여성공무원 현황과 변화추이	8
3. 여성관련 사회통계 및 지표체계	21
4. 용어해설 및 산식, 자료원	33

1. 서 론

가. 배경 및 필요성

사회지표의 중요성이 인정되면서 1970년대 이후 UN기구를 비롯한 세계 각국에서는 사회지표 개발이 활발히 이루어졌다. 우리나라의 경우 사회통계 체계화에 관한 UN의 권고(UN통계위원회 제17차 회의 의결, 1972)에 의거하여 UNFPA의 자금지원으로 통계청과 한국개발연구원이 「인구통계개선 : 개발계획작성을 위한 사회경제지표」를 공동연구하였다. 그 결과로 350개의 사회지표를 체계화했고, 1979년 128개의 지표를 작성하여 발간하였다.

이후 통계청은 이를 발판으로 매년 그 지표의 수를 확대 집계하는 등의 발전은 있었으나, 제시된 통계의 상당부분이 간단한 남녀구분을 제외하고 대부분의 집계항목에서 남여를 구분하고 있지 않았다. 그리고 통계를 생산하는 정부부처의 통계보고서 또한 통계의 기초가 되는 용어의 정의, 자료의 수집 및 분석단계에서 여성의 현실이 무시되어 여성의 상태 및 지위를 파악할 수 없는 경우가 많았다. 즉, 다수의 통계는 남성의 상태나 기여도를 측정하는 방향으로 정의되어 여성의 상태는 물론 가정과 사회에서 생산자로서 여성의 기여도 또한 전혀 가시화되지 못했다.

1975년 UN은 ‘세계여성의 해’를 선포하고, ‘1976-1985년을 UN여성10년’으로 정했다. 그리고 이의 일환으로 여성의 지위와 상태를 나타내는 체계적인 자료 및 통계의 수집과 축적 및 지표개발에 많은 노력을 기울였으며, 아울러 세계 각 국에 성별분리 통계의 수집 및 축적을 촉구하고 기술적인 지원을 하였다.

이에 발맞추어 한국여성개발원은 여성의 현 상태를 인식하고 여성문제를 정책화와 이에 대한 정책평가를 할 수 있는 여성관련 지표와 통계의 중요성을 인식하여 1986과 1993년에 「여성관련 사회통계 및 지표」를 발간하였다. 하지만 「여성관련 사회통계 및 지표」는 비정기적으로 발간된 보고서로서 급속한 사회변화를 반영하기엔 어려움이 있었다. 이에 1994년부터 매년 「여성통계연보」라는 이름으로 보고서를 발간하게 되었고, 1996년 좀더 체계적이고 종합적인 여성사회지표의 개발하기 위해 「여성 사회지표개발」을 생산한

이후, 현재 「2000 여성통계연보」를 발간하게 되었다.

나. 보고서 작성의 목표 및 의의

여성통계연보 작성의 목표는 첫째 기존 사회통계 및 지표를 검토, 분석하여 여성상태를 체계적으로 파악하고, 둘째 여성과 관련된 기존 통계 및 지표의 문제점과 한계점을 개선, 보완하며, 셋째 여성의 상태에 대한 체계적인 평가로 여성관련 정책 수립의 기초자료를 제공하는 데 있다. 이러한 목표를 달성하기 위하여 수행된 이 연구는 다음과 같은 의의를 갖는다.

첫째, 여성관련 사회통계 및 지표를 집대성함으로써 여성문제연구자 및 정책입안자에게 필요한 정보를 제공 및 평가할 수 있게 한다.

둘째, 기존통계의 원자료(raw data)를 여성관련 주요변수별(지역, 성, 교육정도, 혼인상태 등)로 재분석함으로써 여성의 상태를 정확히 제시한다.

셋째, 매년 여성관련 지표의 체계가 사회 변화를 고려하여 재조정됨으로써 변화에 따른 여성의 지위상태를 정확히 평가한다.

다. 연구방법 및 특징

통계 및 지표의 기본체계는 「여성통계연보」(1999)와 「여성 사회지표 개발」(1996)를 기준으로 작성되었고, 통계청의 「한국의 사회지표」(1999)를 참고로 하고 있다. 통계자료를 분석하거나 통계표를 재편집할 경우 고려한 기본변수는 여성의 비율이다. 즉, 기존통계는 성별로 분리되지 않거나 있더라도 단지 수치만 보고되어 있는 경우 원자료(Raw data)를 가지고 재분석하였으며, 가능한 모든 통계에 여성비율을 제시하고 있다. 또한 본 보고서는 주제와 관련되는 여성인구수 혹은 여성비율을 가능한 한 게재함과 동시에 여성에게 중요하다고 판단되는 변수를 선정하여 그 변수를 기준으로 여성의 특징을 파악하고 있다.

통계표에서 게재 년도는 원칙적으로 최근 자료를 중심으로 게재했으며, 변화추이가 필요한 경우 최근 자료를 중심으로 5년 간격 혹은 1년 간격으로 자료를 실었으며, 부득이하게 해당년도의 자료가 없을 경우, 그와 근접한 연도의 자료를 사용하였다. 또한 본 보고서는 2000년 11월 31일 현재 생산된 보고서의 통계를 사용하였기에, 통계표에 게재된 자료는

조사된 자료의 생산연도와 비교하면 1-2년 정도의 차이가 있을 수 있다.

여성통계연보는 기존 여성통계의 체계를 가능한 유지함과 동시에 여성사회지표를 고려하여 최근 조사된 지표들에 대해 통계표를 새로 작성하거나 일부 수정하고 있다. 본 보고서는 「1999 여성통계연보」와 비교하여, 다음과 같은 부분이 수정·보완되었다.

첫째, 1999년 통계청에서 생활시간조사를 실시함에 따라 가족부문의 “가족생활” 영역에 “가구 및 성별 가사분담 및 시간”과 “성별 시간사용 분포”에 대한 개별지표를 추가하였다. 또한 교육부문의 교원수 분포에 “대학유형 및 성별 교원수”를 집계항목에 포함시켜 고등교육기관의 교원분포를 좀 더 세분화하였다.

둘째, 경제활동 부문의 변화추이를 알 수 있게 주기별로(5년 혹은 1년) 통계를 실어 여성의 경제활동의 변화를 보다 쉽게 알 수 있도록 했다.

셋째, 금번 여성통계연보의 특징은 ‘여성공무원 현황과 변화추이’로서 주요 선진국의 주요 공직의 진출 현황을 살펴본 후 한국의 전반적인 여성공무원 현황과 여성채용목표제의 영향을 집중적으로 소개하였다.

라. 연구내용

Ⅱ장 통계표 및 지표 각 부문의 내용을 살펴보면 다음과 같다.

1. 인구부문에서는 성별 인구증가 차이와 분포상황을 통해서 인구규모 및 인구변동을 알아보고 인구구성 및 성비(性比) 출생 등을 통해 인구구조를 파악한다.
2. 가족부문에서는 가족형성, 가족해체, 가족관계 등을 통해 가족구조 상태를 살펴보고 가구구성의 변화와 여성가구주 가구의 상태를 파악한다. 또한 본 연보에서는 가족형성 영역에서의 변화를 볼 수 있도록, 부부상호간 연령별 혼인구성과 혼인형태별 혼인구성(여자초혼-남자초혼, 여자재혼-남자초혼 등)등이 수록되어 있다.
3. 교육부문에서는 관심영역을 교육기회, 교육여건, 그리고 교육의 결과로 나누어 교육수준, 학교교육 및 사회교육, 직업훈련, 인력자원, 교육환경, 교육효과와 인력양성에 관련된 지표 등이 수록되어 있다.
4. 경제활동부문에서는 고용구조를 파악하기 위해 여성의 경제활동상태의 특성, 여성취업의 현황과 근로조건과 직업안정성 등을 살펴본다. 시간제취업자의 현황에 대한 자

료수요가 많은 점을 감안해서 시간제취업자(36시간 미만 취업자)의 혼인상태와 직업 및 산업분포에 대한 통계표를 게재하고 있다.

5. 보건부문에서는 여성의 건강상태와 출산·사망, 이환, 보건의료 서비스의 수혜정도를 파악하고 보건의료인력의 분포를 살펴본다.
6. 복지부문은 공적 연금과 의료보험으로 이루어지는 사회보험에서의 여성의 적용율과 수혜율을 살펴보았으며 공적부조와 사회복지서비스의 상태를 파악하였다. 특히 고용보험이 1995년 7월부터 시행됨에 따라 본 연보에서 고용보험 가입자의 성별 현황을 추가 수록하였다. 아울러 여성의 취업지원 서비스로 사회적 수요가 많은 보육서비스에 관한 통계표를 사회복지서비스의 일환으로 수록하고 있다.
7. 정치 및 사회참여부문에서는 여성의 정치참여, 행정참여, 여성단체 활동참여 등을 알아본다.
8. 문화 및 정보부문에서는 관심영역을 문화활동, 미디어 접촉도 및 활용, 정보화 정도 및 인식으로 관심영역을 나눈 후 이를 문화생활, 여가활동, 미디어 접촉도 및 활용, 정보화 정도, 정보화에 대한 인식으로 다시 세분화하여 게재하고 있다.
9. 안전부문에서는 여성의 범죄피해 실태를 파악하고 여성범죄의 유형과 특성을 파악한다.
10. 국제부문에서는 주요 국가 여성들의 상태 및 지위를 비교할 수 있도록 한다.

마. 여성통계연보의 제한점

첫째, 기존의 공식 통계자료만을 이용함으로써 다양한 부문에서 여성의 지위를 나타내는 주요 통계를 수록하지 못하고 있다. 이러한 한계는 본 연보에 수록된 통계표의 부문간 불균형으로 나타나서, 경제활동 및 교육부문과 여타 부문간에 통계량의 차이가 매우 크다. 또한 비교적 많은 통계가 이용 가능한 경제활동부문 내에서도 예를 들어 5인 미만 사업장에 집중 취업된 여성근로자의 현황이나 사회적으로 관심이 집중된 비정규근로자 등에 대한 통계가 부족하여 이에 대한 자료이용의 어려움으로 많은 부분의 통계표를 게재하지 못하고 있다.

둘째, 기존 자료들 간의 조사기준시점, 조사대상, 개념에서의 차이를 보완하기가 어려운

점이 있다. 예를 들어 경제활동부문에서 「인구주택총조사」, 「고용구조조사」, 「경제활동인구조사」, 「임금구조기본조사」 등은 공통적으로 경제활동과 관련된 조사이지만 모집단의 범위 등 주요 사항에서 차이가 있다. 이러한 차이점은 각 표에서 명시하고 동시에 I장 4절의 자료와 용어해설부분에서 다시 설명한다.

셋째, 자료의 이용 및 생산의 불규칙성으로 인해 조사년도가 오래된 통계가 있고, 매년 생산되는 자료의 경우도 2000년 11월 말 이후 발간되는 통계자료의 경우는 본 보고서에 수록되어 있지 않다.

넷째, 가능한 모든 집계항목에 대해 성분리를 하고 있으나, 몇몇 통계표의 경우 통계생산기관의 자료사용제한(혹은 성분리 자료를 생산하지 않음)으로 인해 계에 대한 남녀분리 외의 다른 집계항목(예 교육정도, 연령 등)에 대한 남녀분리를 하지 못하고 있다.

바. 자료이용 안내

「여성통계연보」에 실린 통계자료는 본원의 인터넷 사이트인 “<http://kwdi.re.kr>”에 게재되어 있다. 구체적인 경로는 “본원 사이트(한국여성개발원 여성정보시스템)” → “여성통계”이다.

2. 특집 : 여성공무원 현황과 변화추이

공직에의 여성진출은 여성의 지위향상의 측면에서 볼 때 두 가지 긍정적 측면이 있다. 첫째 노동시장에서의 차별을 법적으로 금지하고 있는 정부가 고용주의 입장이 되기 때문에 모범적으로 남녀에게 동등한 대우를 보장한다는 점과, 둘째 국가의 중요 정책결정에 여성들이 참여함으로써 여성들의 이익을 관철할 수 있는 통로가 생성된다는 점이다. 이와 같은 유리함으로 인해 세계 각국에서는 여성 권익신장의 주요 도구로 여성의 공직진입과 상위직으로의 진출을 도모하고 있으며, 그 결과 최근 몇 년간 중요 정책결정직의 여성비율이 급격히 증가하고 있다.

한국의 공직에서의 여성지위는 열악한 편이지만 점차 개선되고 있는 추세이다. 특히 1996년부터 시행되고 있는 여성채용목표제와 행정자치부 여성정책실에서 1999년에 마련한 '여성공무원발전기본계획'에 의해 체계적이고 지속적으로 개선되고 있다. 이 절에서는 주요 선진국의 주요 공직의 진출현황을 살펴본 후 한국의 전반적인 여성공무원 현황과 아울러 여성채용목표제의 영향을 집중적으로 소개하고자 한다.

가. 각 국의 주요 공직 여성진출 현황

UNDP에서 매년 발간하는 「인간개발보고서」에는 1995년이래 여성관련개발지수(GDI)와 여성권한척도(GEM)라는 성적불평등을 반영하는 복합적인 척도를 개발하여 소개하고 있다. 이 중 GEM은 경제적 정치적 기회에 있어서 성적 불평등을 측정하는 척도로서 총 4개의 지표로 이루어져 있다. 국회의원 여성비율은 이 중의 하나로 포함되는데 이는 국가의 최고 의사결정기구의 하나인 의회의 여성비율이 해당 국가의 여성의 정치적 참여현황을 보여 주는 주요 지표로 여겨지기 때문이다. 이와 함께 행정부의 최고 의사 결정직인 장관급과 차관급에서의 여성비율 역시 중요한 척도라 할 수 있다.

의회의 여성진출상황을 보면 1999년을 기준으로 제시된 국가 중 가장 높은 국가는 스웨덴으로 절반에 가까운 43%가 여성으로 의회가 이루어져 있다. 노르웨이와 네덜란드는 36%로 스웨덴 다음으로 높은 비율을 나타내고 있어 북유럽의 여성진출이 가장 활발함을

알 수 있다. 이에 비해 미국은 13%, 캐나다는 21%로 유럽에 비해 비교적 낮은 비율이다. 제시된 국가 중 가장 낮은 비율은 한국으로서 1987년의 3%에서 1999년은 1% 포인트 증가한 4%에 불과하여 절대 비율이 낮을뿐더러 증가율도 매우 더디게 나타난다.

<표 1-1> 세계 각국의 주요 공직 여성비율

단위: %

국 가	의회여성 점유율			의사결정직 여성비율			
				장관급		차관급	
	1987	1995	1999	1994	1998	1994	1998
한국	3	2	4	4	3(1996)	0	0.6(1996)
싱가폴	4	4	4	0	0	4	8
일본	1	3	5	6	0	8	3
필리핀	9	9	12	8	10	11	19
중국	21	21	22	6	-	4	-
터키	1	2	4	5	5	0	17
프랑스	7	6	11	7	12	12	12
영국	6	10	18	9	24	7	19
독일	-	26	31	16	8	5	5
이탈리아	13	15	11	12	13	16	9
스페인	9	16	22	14	18	0	4
오스트리아	11	23	26	16	20	5	4
네덜란드	20	31	36	31	28	10	8
벨기에	8	12	23	11	3	15	6
노르웨이	34	39	36	35	20	49	24
스웨덴	32	40	43	30	43	4	24
미국	5	11	13	14	26	26	33
캐나다	10	18	21	14	-	20	-
멕시코	11	14	17	5	5	5	7
호주	6	10	22	13	14	23	17
뉴질랜드	14	21	29	8	8	17	31

출처: 인터넷 <http://www.un.org/Depts/unsd/www20000/table6a.htm>, 2000년 12월 9일.

인접 국가인 일본 5%, 싱가포르 4%로 동아시아 지역의 의회여성 참여가 저조한 반면 상대적으로 필리핀의 여성진출이 12%로 높은 비율을 보여 준다. 또한 사회주의국가인 중국은 22%로 동아시아 지역 중 가장 비율이 높다. 1987년 대비 증가율이 높은 국가는 스웨덴, 네덜란드, 벨기에, 영국 등으로 10%포인트 이상 높은 증가율을 보이고 있으며, 이는 여성의 정치의식 향상과 세력화에 기인한 것으로 보인다.

장관급과 차관급에서의 여성비율 역시 의회여성 비율과 비슷한 분포를 보여 스웨덴의 장관비율이 49%로 거의 절반을 차지하고 있다. 그 다음으로는 네덜란드가 28%로 높은 비율을 보이고, 영국이 24%, 미국이 26%의 순이다. 이 중 영국과 미국은 1994년에 비해 괄목할만한 증가를 보이고 있는 국가로 영국은 15%포인트, 미국은 12%포인트 증가하였다. 이처럼 장관급의 여성비율이 4년만에 급격히 증가한 것은 국가 주요 공직에 여성을 진출시키려는 정부의 적극적인 의지의 결과라 볼 수 있다. 한국은 의회여성비율과 마찬가지로 가장 낮은 수준으로 1994년에 장관급의 여성비율이 4%임에 비해 1996년은 3%로 감소하고 있으며, 차관급은 1994년의 0%에서 1996년에 0.4%로 미미한 증가를 보이고 있어, 다른 선진외국에 비해 주요 공직에의 여성참여가 매우 저조한 것으로 나타난다.

나. 주요 선진국의 직급별 공무원 여성비율

미국이나 영국 등 주요 선진국의 경우 여성의 이익을 대변하기 위해서는 공직에서의 여성참여가 중요하다는 판단아래 여성의 공무원 상위직 진출을 적극 지원하고 있다. 미국의 경우 1997년 현재 연방정부내 공무원 총수는 2,783,704명이고 행정부의 경우 2,721,708명이다. 이중 연방정부 내에서 여성공무원의 비율은 44%를 차지하고 있어 공무원의 여성비율이 절반에 가까우나 직급상 중간관리직 이하의 낮은 직급에 집중되어 있다. 그러나 연도별 변화를 볼 때 1974년에 비해 1990년의 경우 고위관리직의 비율이 2%에서 11%로 급격히 증가하였고, 중간관리직 역시 5%에서 18%로 증가하여 지난 20-30여 년간 미국의 여성공무원 지위가 상당히 향상되었음을 보여 준다. 이는 미국의 고용평등정책 특히 할당제의 영향과 이에 부응한 여성들의 자질 개선 등으로 인한 결과라 볼 수 있다.

<표 1-2> 미국 행정부의 직급별 여성비율(1974, 1990)

직 급	1974	1990
고위관리직	2%	11%
GS/GM 13-15(중간관리자급)	5%	18%
GS 9-12	27%	42%
GS 1-8	67%	73%

* GS 1-5는 전화교환수, 타자원, 소방수, 비서, 문서관리원 등 사무보조직임.

GS/GM 13-15은 중간관리자급.

출처: U.S. Merit Systems Board, *Women in the Federal Government: Perspectives on Glass Ceiling* 1991 인터넷 사이트 <http://www.femirist.org/other/cor/safact2.html>, 김원홍·김은경·김혜영(1999), 「여성공무원 보직실태와 개선방안」(서울: 한국여성개발원), p.168에서 재인용.

영국의 전체 공무원 수는 1999년 4월 현재 총 490,993명이며, 이중 여성공무원은 총 240,281명으로서 전체 공무원의 48.1%를 차지하고 있다. 직급별로는 여전히 남성에게 비해 낮은 직급에 집중되어 있는 경향이 있지만 전반적으로 고위직의 여성비율이 다른 국가에 비해 상당히 높은 편이다. 연도별 변화를 보면 여성공무원 행동계획이 도입된 1994년이래 고위직의 여성비율이 급격하게 높아지고 있어 정부의 정책이 여성공무원의 지위향상에 상당한 영향력을 미치고 있음을 알 수 있다.

<표 1-3> 영국의 직급별 여성공무원 비율(1984,1998,1999)

단위: %

구 분	1984	1998	1999
SCS급	5.9	16.4	17.2
Grade 6/7	7.4	22.2	22.9
SEO/HEO	11.7	27.0	28.1
EO	29.0	47.0	49.6
AO/AA	68.3	62.6	62.5

*SCS는 한국의 차장급 이상, Grade 6/7은 계장급 수준, SEO이하는 한국의 6급이하에 해당됨

*Cabinet Office(OPS)(1999), *Equal Opportunities in the Civil Service Data Summary 1999: Men & Women, Race Disability, Age*, p.6, 김원홍 외(근간), 「ASEM회원국의 의사결정 과정에서의 여성중진정책에 관한 연구」(서울: 한국여성개발원) 재인용.

예를 들어 최고 관리직인 SCS의 여성비율이 1984년의 경우 5.9%에 불과하였으나 1999년에는 16.4%, 1999년에는 17.2%로 해마다 증가하고 있음을 보여 준다. 또한 한국의 직급으로 볼 때 실무를 담당하고 있는 중간관리자급인 Grade 6/7의 여성비율 역시 20%이상 높아져 이들이 장차 고위직으로의 승진할 경우 고위직의 여성비율이 더욱 높아질 가능성이 있다.

지리적으로 인접하고 사회문화적 환경이 유사한 일본의 여성공무원 진출현황을 보면 미국과 영국에 비해 하위직의 집중현상이 더욱 강하게 나타난다. 1998년 현재 일본의 전체 공무원 445만명 중 가장 전형적인 공무원층인 행정직(1) 공무원(일반행정사무직) 23만명 중 여성공무원 비율은 17.1%로 절대적인 비율이 적고, 또한 7급 과장급 이상 11급까지의 여성공무원비율이 4.4%에 불과하여 공무원직의 여성진출이 상대적으로 약함을 보여준다. 그러나 과장급인 7급의 여성비율이 7.8%로 8급의 2.1%에 비하여 현저히 높아지고 있어, 향후 고위직의 진출가능성이 있음을 보여 준다.

<표 1-4> 일본의 직급별 여성행정직(1) 공무원 비율(1998)

단위: 명, %

직 급	전 체	여 성	여성비율
지정직	1,722	7	0.4
계	230,523	39,420	17.1
11급	1,657	19	1.1
10급	2,195	25	1.1
9급	4,128	58	1.4
8급	19,197	403	2.1
7급	20,963	1,630	7.8
6급	34,065	3,611	10.6
5급	25,054	3,409	13.6
4급	47,096	8,498	18.0
3급	41,572	11,143	26.8
2급	25,456	7,557	29.7
1급	9,140	3,067	33.6

출처: 인사원, 김관석, 배득중, 김영미(1999), 「관리직 여성공무원 육성방안 연구」
(서울: 행정자치부), p.98에서 재인용

다. 우리나라의 여성공무원 현황

1) 전체현황

우리나라는 1999년 현재 전체 공무원 약 87만명 중 여성이 약 26만명으로 전체의 29.7%를 차지하고 있다. 기관별로는 행정부에 약 23만명으로 대부분의 여성공무원이 여기에 속하며 사법부에 2,585명, 입법부에 902명, 중앙선거관리위원회에 327명, 헌법재판소에 55명이 종사하고 있다. 공무원의 여성비율의 추이를 보면 1983년의 21.4%에서 1990년은 24.2%, 1995년에는 27.3%, 1999년은 29.7%로 일관되게 상승하고 있어 향후 여성비율이 계속 늘어날 것으로 전망된다. 절대 수 또한 증가하여 1983년에 약 13만명 정도이었으나 1999년에 약 26만명으로 두 배 정도 늘어났다.

<그림 1-1> 성별 공무원수 추이

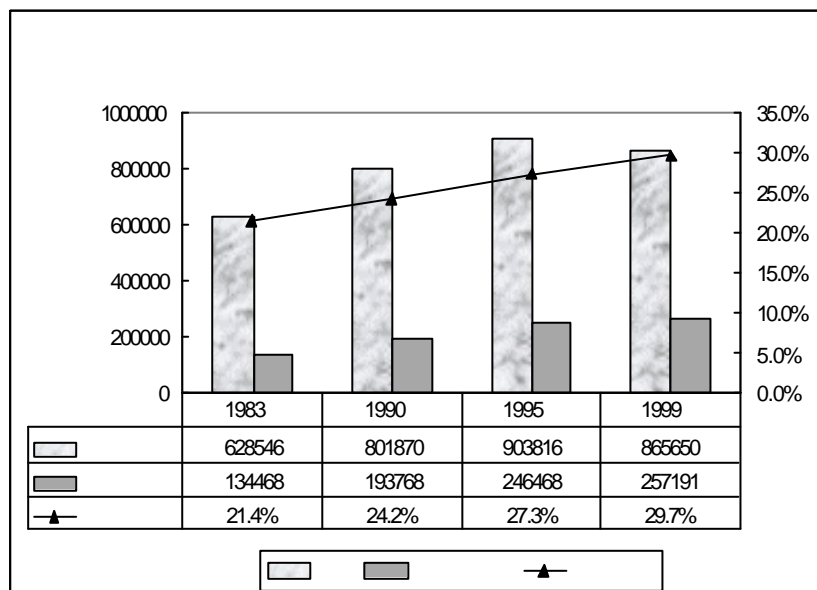

출처: 본 연구보고서 <표 7-3-1>을 재구성

2) 행정부내 직종별 여성현황

여성 전체 공무원의 98%를 점하고 있는 행정부내의 직종별 여성비율 현황을 보면 직종별로 뚜렷한 차이를 보이고 있다. 1999년 현재 여성비율이 가장 높은 직종은 별정직으로 47.5%를 여성이 차지하고 있으며, 고용직이 34.9%, 특정직이 36.2%이다. 반면 행정부의 가장 전형적인 직종인 일반직은 21.7%로 전체 여성비율인 29.7%보다 8% 포인트 낮다. 별정직의 비율이 높은 이유는 최근 몇 년간 전문성을 가진 여성들의 공무원 입직이 활발해지기 시작하였으나, 입직시 직종으로 공채가 아닌 한 대부분 별정직을 발령받기 때문인 것으로 풀이된다. 이는 1983년에 16.9%에 불과하던 별정직 여성비율이 1995년 이후 40% 이상으로 급격히 증가한 것과 전체 여성비율의 증가가 동시에 나타나는 것에서 간접적으로 알 수 있다. 또한 특정직은 특정직을 이루고 있는 교사의 여성비율이 높아지면서 같이 증가한 것으로 보여진다. 결국 공무원 중 가장 고용이 안정되어 있고, 승진가능성이 높은 일반직의 여성비율은 전체적인 여성비율의 증가에 못 미치고 있어, 여성공무원의 지위향상에 한계가 있는 것으로 나타난다.

<그림 1-2> 행정부 직종별 여성비율

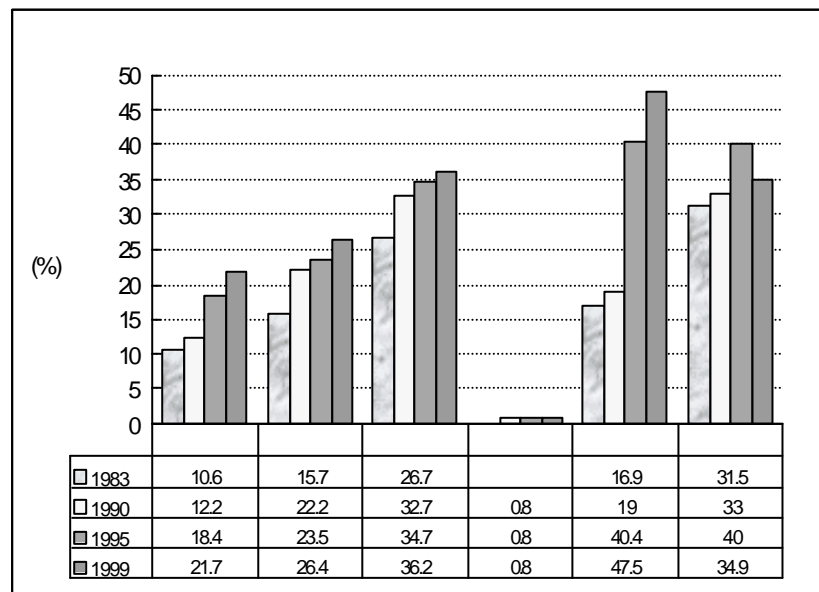

출처: 본 연구보고서 <표 7-3-1>을 재구성

3) 행정부내 직급별 여성현황

앞서 살펴본 바와 같이 미국과 영국 등의 선진국에 비해 우리나라는 전 직급 여성공무원의 비율이 낮을뿐더러 직급별로는 하위직에 더욱 집중되어 있고 상위직으로 올라갈수록 여성비율이 낮아지고 있다. 행정부 내 일반직의 직급별 여성비율을 보면 최상위 직급인 1-3급의 경우 1.2%에 불과하여 전체 여성비율 29.7%와 비교하여 상당히 낮은 수준이며, 행정부내 일반직 여성비율인 21.7%에 비해서도 낮은 수준이다. 4-5급은 3.4%, 6-7급은 16.0% 8-9급은 37.3%로 여성공무원의 대부분이 8-9급에 머무르고 있다고 볼 수 있다.

<그림 1-3> 행정부 일반직 직급별 여성비율

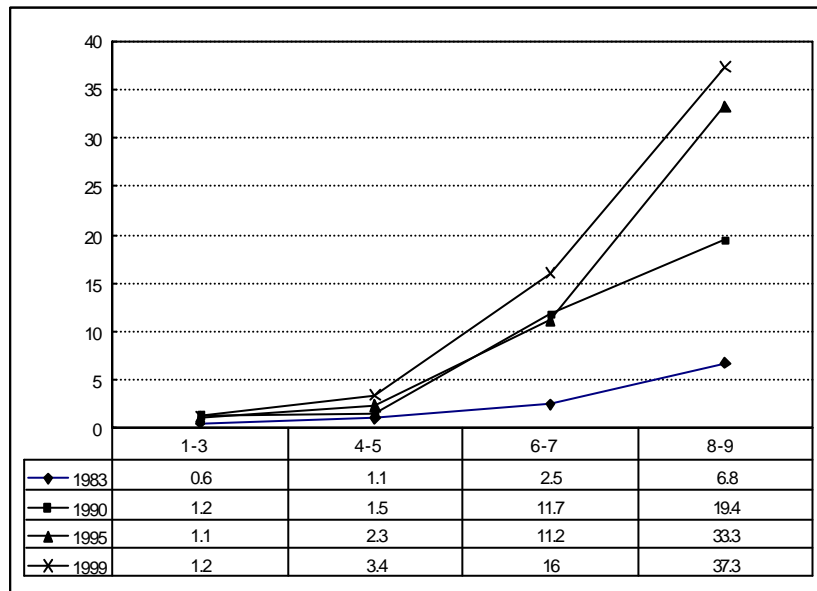

출처: 본 연구보고서 <표 7-3-2>를 재구성

그러나 과거와 비교하여 볼 때 상위직의 여성비율은 상당히 증가하고 있는 추세이다. 4-5급의 경우 1983년은 1.1%, 1990년은 1.5%에 불과하였으나 1995년에는 2.3%로 증가하고 이어 1999년에 3.4%로 증가하여 상위직으로의 여성진출이 미미하지만 점차 활발해짐을 보여 준다. 특히 6-7급의 경우 1983년의 2.5%에서 1990년에는 11.7%, 1995년에는 11.2%로 1990년대에 들어서 급격히 증가하고 있어 이들이 계속 경력을 쌓으면서 승진을

한다면 현재보다 상위직의여성공무원 비율이 더욱 늘어날 것으로 전망된다.

정부는 여성공무원의 대표성 제고에 관심을 기울이면서 5급이상의 관리직 여성공무원 비율을 중앙행정기관과 지방자치단체별로 제시하여 5급 이상 여성공무원이 없는 기관에 대해서는 5급여성공무원을 확보하도록 촉구하고 있다. 중앙행정기관의 관리직 여성비율 현황을 보면 2000년 2월 1일 현재 전체 5급이상 공무원 16,988명 중 여성은 632명으로 3.72%의 낮은 비율이다. 기관별로는 여성의 권익신장을 목표로 하고 있는 여성특별위원회가 5급이상 공무원 중 여성비율이 76%로 가장 높고, 보건복지부가 29.54%로 그 다음을 차지하고 있으며, 통계청이 12.41%, 식품의약품 안전청이 10.69%로 10%를 넘는 기관은 4개에 불과하며 5%이상 10%미만인 기관 역시 4개에 지나지 않고 대부분의 기관이 5%미만이다. 특히 과학기술부, 해양경찰청, 관세청은 5급이상 여성공무원이 한 명도 없으며, 감사원, 철도청, 국세청, 건설교통부 4개 기관은 1%미만의 극히 낮은 비율을 보이고 있다.

지방자치단체별 5급이상 여성공무원 비율을 보면 서울시가 5급이상 공무원 2,561명 중 여성이 266명으로 10.39%의 높은 비율을 나타내고 있다. 대전, 대구 등 직할시의 여성비율이 각각 5.51%, 5.39% 등으로 상대적으로 높은 반면 도의 여성비율이 낮은 경향을 보인다. 단 경기도는 5.67%로 서울 다음으로 높은 비율을 보이고 있어 직할시와 유사한 수준이며, 전라북도는 도 단위에서 경기도 다음으로 높은 비율이다.

<표 1-5> 중앙행정기관별 5급이상 여성공무원 비율(2000. 2. 기준)

순위	중앙행정기관	5급이상전체(명)	5급이상여성(명)	비율(%)
	계	16,988	632	3.72
1	여성특별위원회	25	19	76.00
2	보건복지부	457	135	29.54
3	통계청	137	17	12.41
4	식품의약품안전청	393	42	10.69
5	문화관광부	336	27	8.04
6	노동부	449	34	7.57
7	기상청	182	12	6.59
8	외교통상부	1,051	65	6.18
9	통일부	177	8	4.52
10	특허청	650	29	4.46

<표 1-5> 중앙행정기관별 5급이상 여성공무원 비율(2000. 2. 1기준) (계속)

11	국정홍보처	48	2	4.17
12	농촌진흥청	460	19	4.13
13	환경부	336	13	3.87
14	행정자치부	577	22	3.81
15	금융감독위원회	27	1	3.70
16	교육부	793	28	3.53
17	법제처	87	3	3.45
18	산업자원부	451	15	3.33
19	법무부	1,197	39	3.26
20	국방부	256	8	3.13
21	청소년보호위원회	32	1	3.13
22	국민고충처리위원회	74	2	2.70
23	중앙인사위원회	40	1	2.50
24	국무총리비서실	43	1	2.33
25	기획예산처	138	3	2.17
26	조달청	212	4	1.89
27	국무조정실	111	2	1.80
28	공정거래위원회	178	3	1069
29	경찰청	1,667	24	1.44
30	해양수산부	606	8	1.32
31	정보통신부	768	10	1.30
32	재정경제부	332	4	1.20
33	문화재청	84	1	1.19
34	중소기업청	173	2	1.16
35	국가보훈처	173	2	1.16
36	농림부	454	5	1.10
37	산림청	289	3	1.04
38	병무청	199	2	1.01
39	감사원	427	4	0.94
40	철도청	638	5	0.78
41	국세청	1,070	5	0.47
42	건설교통부	567	2	0.35
43	과학기술부	174	0	0.00
44	해양경찰청	195	0	0.00
45	관세청	255	0	0.00

* 대통령 비서실 제외, 특정직 중 교사제외
출처: 「행정자치부 여성정책담당관실 보도자료」 2000년 7월 4일

<표 1-6> 지방자치단체별 5급이상 여성공무원 비율(2000. 2. 1기준)

순위	시 도	5급이상 전체(명)	5급이상 여성(명)	비 율(%)
	계	16,324	816	5.00
1	서 울	2,561	266	10.39
2	경 기	2,116	120	5.67
3	대 전	526	29	5.51
4	대 구	686	37	5.39
5	인 천	738	34	4.61
6	울 산	375	17	4.53
7	부 산	1,086	49	4.51
8	광 주	529	23	4.35
9	전 북	944	41	4.34
10	경 북	1,314	46	3.50
11	세 주	392	13	3.32
12	강 원	943	30	3.18
13	경 남	1,210	37	3.06
14	전 남	1,213	33	2.72
15	충 북	722	18	2.49
16	충 남	968	23	2.38

*특정직 제외

출처: 「행정자치부 여성정책담당관실 보도자료」 2000년 7월 4일

라. 여성공무원 채용목표제

행정자치부의 ‘여성공무원 발전기본계획’에서는 공직부문 여성의 대표성 제고를 위해 공직채용부문, 보직부문, 승진부문의 세 가지로 나누어 방안을 추진하고 있다. 이중 여성 채용목표제는 가장 가시적인 효과가 보이는 것으로 1999년 4월에 여성채용목표제 2차 확대 실시 방안을 보면 실시기간을 2000년에서 2002년까지 연장하고 목표율을 7급 25%, 9급 30%로 상향조정하고, 5급은 20%로 유지하며 실시대상 범위를 2000년부터 기술직까지 확대하는 내용이 골자를 이루고 있다.(행정자치부, [행정백서], 2000 pp. 305-306)

구체적인 시행방법은 여성합격자가 목표비율 미만인 경우 5급 공채는 -3점, 7급공채는 -5점 범위내에서 목표미달 인원만큼 추가 합격처리하는 방안으로 일반인이 오해하고 있

는 목표비율내에서 무자격자의 무조건 합격이 아닌 매우 온건한 방법이다. 연도별 여성채용목표제에 의한 합격자 현황을 보면 목표제에 의해 합격한 여성은 1996년에는 19명, 1997년은 20명, 1998년은 14명으로 감소하였다가 1999년에 9급까지 확대 적용으로 인해 40명으로 급격하게 증가하였다.

채용목표제의 실시는 단순히 점수가 조금 낮은 여성을 합격시킴으로 여성비율을 제고한다는 점에서 의의가 있기 보다는 정부가 공직부문에서 여성의 지위향상에 대한 분명한 목표를 제시함으로써 여성들이 이에 관심을 갖고 자발적으로 공직에 입직하려는 경향이 높아졌다는 점에서 더욱 의의가 있다. 예를 들어 행정고시의 경우 목표제 적용자는 전체 합격인원의 1-3%에 불과하나 여성합격자의 비율이 전반적으로 크게 향상되어 1996년도의 9.9%에서 1999년에는 17%로 7.1%포인트가 증가하였다. 외무고시 역시 목표제 적용자는 1996년도의 1명에 불과하나 여성합격자는 1996년의 9.8%에서 1999년도는 30%로 여성비율이 급격하게 높아져서 여성들이 대거 공무원 채용시험에 도전하고 있음을 보여주고 있다. 이러한 현상은 목표제 적용이 되지 않는 사법시험도 동일하게 나타나 1996년도 여성합격자비율이 7.2%에서 1999년은 17.2%로 불과 4년 만에 10%포인트가 증가하였다.

<표 1-7> 여성채용목표제에 의한 합격자 현황

시 험 명	'96년도			'97년도			'98년도			'99년도			2000년도		
	합격 인원	여성 합격자	목표제 적용자	합격 인원	여성 합격자	목표제 적용자	합격 인원	여성 합격자	목표제 적용자	합격 인원	여성 합격자	목표제 적용자	합격 인원	여성 합격자	목표제 적용자
계	3,288	883 (26.8%)	19	3,073	850 (27.6%)	20	1,511	309 (20.4%)	14	2,069	343 (16.6%)	40	3,798	1,224 (32.2%)	86
행정 고시	192	19 (9.9%)	2	224	25 (11.2%)	4	182	42 (23.1%)	5	182	31 (17%)	2	203	51 (25.1%)	7
외무 고시	41	4 (9.8%)	1	45	9 (20%)	0	30	5 (16.7%)	-	20	6 (30%)	-	30	6 (20%)	-
지방 고시	88	1 (1.1%)	-	89	6 (6.7%)	2	43	2 (4.7%)	-	27	4 (14.8%)	-	24	-	-
7급 공채	500	41 (8.2%)	16	512	32 (6.2%)	14	160	27 (16.8%)	9	492	30 (6.1%)	18	614	102 (16.6%)	36
9급 공채	2,467	818 (33.1%)	비대상	2,203	778 (35.3%)	비대상	1,096	233 (21.3%)	비대상	1,348	272 (20.2%)	20	2,880	1,062 (37%)	43

자료: 행정자치부 내부자료

<표 1-8> 여성채용목표제 비대상시험 합격자 현황

시험명	'96년도		'97년도		'98년도		'99년도	
	합격 인원	여성 합격자	합격 인원	여성 합격자	합격 인원	여성 합격자	합격 인원	여성 합격자
사 법 시 령	502	36 (7.2%)	604	49 (8.1%)	700	93 (13.3%)	709	122 (17.2%)
군법무관 임용시험	27	-	미 실시	-	24	-	미 실시	-
기 술 고 시	46	2 (4.3%)	120	4 (3.3%)	48	1 (2.1%)	40	1 (2.5%)

자료: 행정자치부 내부자료

3. 여성관련 사회통계 및 지표체계

가. 인구

관심영역	세부관심영역	개별 지표	집계항목	통계표
인구규모와 이동	인구규모	총인구추이(후계)	성별	<표 1-1-1>
	인구이동	국내인구이동	성 및 시도별	<표 1-2-1>
인구구성	성별인구	출생성비	출산순위별	<표 1-3-1>
			지역별	<표 1-3-2>
	연령별인구	연령별인구	성별	<표 1-4-1>
		국민의 평균연령	성별	<표 1-4-2>
		인구구조	지역 및 성별 주기별	<표 1-4-3>
		부양인구비 및 노령화지수	성별 연도별	<표 1-4-4>
	혼인상태별 인구	혼인상태별 인구구성비	성별 연도별	<표 1-5-1>
출생	출생	출산율 및 합계출산율	연령별	<표 1-6-1>
		모의 출생구성비	연령별	<표 1-6-2>
		기혼부인당 평균출생아수	연령별, 교육정도별	<표 1-6-3>

나. 가족

관심영역	세부관심영역	개별 지표	집계항목	통계표
가족형성과 해체	결혼	평균초혼연령 및 평균재혼연령	연도 및 성별	<표 2-1-1>
		혼인 인구성비	연도 및 부부상호간 연령별	<표 2-1-2>
			연도 및 혼인형태별	<표 2-1-3>
		혼인수 및 이혼수 (조혼인율 및 조이혼율)	연도별	<표 2-1-4>
		재혼전수 및 조재혼율	연도 및 성별	<표 2-1-5>
		첫 자녀 출산 연령	연령별, 교육정도별	<표 2-1-6>
	이혼	이혼수 및 구성비	연도 및 동거기간별	<표 2-2-1>
			연도, 성 및 연령계층별	<표 2-2-2>
		이혼사유	연도별	<표 2-2-3>
가족구성	가구규모 및 가족형태	가족의 세대구성 형태 및 평균가구원수	지역별	<표 2-3-1>
		가족 형태별 분포	지역별, 주기별	<표 2-3-2>
	가구주	가구주분포	지역·연령계층 및 성별	<표 2-4-1>
		1인 가구주 분포	지역·연령계층 및 성별	<표 2-4-2>
		여성가구주 분포	지역 및 혼인상태별	<표 2-4-3>
		1인 여성가구주	지역 및 혼인상태별	<표 2-4-4>
가족생활	가족생활선호	가정생활에 대한 만족도	성별	<표 2-5-1>
	가족규범	청소년 고민 상담 대상	성별, 교육정도별	<표 2-6-1>
		부모부양책임에 대한 태도	성별, 연령별	<표 2-6-2>
	생활안정	노후준비방법	성별, 교육정도별	<표 2-7-1>
	가사노동	생활시간	성별	<표 2-8-1>
		가사분담 및 시간	가구 및 성별	<표 2-8-2>
		가사분담에 대한 태도	성별, 부부의 경제상태별	<표 2-8-3>
		평소 가사분담 상태	연령별, 교육정도, 활동상태별	<표 2-8-4>
	가구소득	가계수지(소득, 지출)	지역, 가구주 연령 및 성별	<표 2-9-1>
	거주형태	입주형태	행정구역 및 가구주 성별	<표 2-9-2>

다. 교육

관심영역	세부관심영역	개별 지표	집계항목	통계표
교육기획	교육수준	국민 평균교육년수	연도, 성 및 연령계층별	<표 3-1-1>
		국민의 학력분포	연도 및 성별	<표 3-1-2>
		학생본인의 교육수준	성 및 교육정도별	<표 3-1-3>
		6세 이상 인구의 교육정도별 분포	성 및 연령계층별	<표 3-1-4>
		본인의 기대교육 목적	성 및 교육정도별	<표 3-1-5>
	학교교육기획	유치원수, 원아수 및 취원율	연도 및 성별	<표 3-2-1>
		취학률과 전학률	연도, 학교급 및 성별	<표 3-2-2>
		남녀공학학교와 분리학교수	학교급별	<표 3-2-3>
		고등학생분포	연도, 성 및 계층별	<표 3-2-4>
		전문대학생 분포	연도, 성 및 전공분야별	<표 3-2-5>
		대학생 분포	연도, 성 및 전공분야별	<표 3-2-6>
		대학원생 분포	연도, 성 및 전공분야별	<표 3-2-7>
		학위취득자수 및 인구만명당 학위취득자	연도 및 성별	<표 3-2-8>
		교육기획의 미충족	성별, 연령별, 교육정도별	<표 3-2-9>
	사회교육기획	준학교수와 여학생비율	연도별	<표 3-3-1>
		방송통신대학 및 개방대학 여학생비율	연도별	<표 3-3-2>
		사설학원수, 강사수 및 수강인원	연도, 계층 및 성별	<표 3-3-3>
		평생학습참여 및 교육이수 일수	성별, 교육정도별, 직업별	<표 3-3-4>
	직업훈련	직업훈련원생 분포	훈련기관 및 성별	<표 3-4-1>
		국가기술 자격등록자수	기술분야, 등급 및 성별	<표 3-4-2>
교육여건 및 자원	인력자원	교원수	학교급, 직위 및 성별	<표 3-5-1>
			대학유형 및 성별	<표 3-5-2>
			성, 학교급, 직위 및 경력년수	<표 3-5-3>
			교육 전문직 중 여성비율	<표 3-5-4>

관심영역	세부관심영역	개별 지표	집계항목	통계표
교육여권 및 자원	교육비 및 교육환경	학생 1인당 학교급별 월평균 교육비	성별, 학교급별 가구주교육정도별	<표 3-6-1>
		교육비부담 인식 및 부담요인	성별, 직업별	<표 3-6-2>
교육의 결과	교육효과	학교교육의 효과	성별	<표 3-7-1>
		교육정도별 평균임금차	성별, 연도별	<표 3-7-2>
	인력양성	학교급별 졸업자의 취업률	연도, 성 및 계열별 고등학생	<표 3-8-1>
			연도, 성 및 전공분야별 전문대생	<표 3-8-2>
			연도, 성 및 전공분야별 대학생	<표 3-8-3>
			연도, 성 및 전공분야별 대학원생	<표 3-8-4>
		전공과 직업의 일치도	성별	<표 3-8-5>

라. 경제활동

관심영역	세부관심영역	개별 지표	집계항목	통계표
인력현황	경제활동참가 규모 및 특성	경제활동 인구	연도, 성 및 혼인상태별	<표 4-1-1>
			연도, 지역 및 성별	<표 4-1-2>
			연도, 연령계층 및 성별	<표 4-1-3>
			연도, 교육정도 및 성별	<표 4-1-4>
			연도, 혼인상태, 교육정도 및 성별	<표 4-1-5>
		기혼여성 유업인구	연령계층 및 자녀의 연령별	<표 4-1-6>
			지역, 종사상의 지위 및 자녀의 연령	<표 4-1-7>
		유업모의 18세미만 아동 분포	시도 및 아동의 연령별	<표 4-1-8>
	비경제활동 인 구	비경제활동인구	연도별, 연령계층별	<표 4-2-1>
			연도별, 활동상태 및 성별	<표 4-2-2>
여성취업 현황	취업구조	산업별 취업자 분포	성 및 종업원 규모별	<표 4-3-1>
			시도 및 성별	<표 4-3-2>
			연도, 연령계층 및 성별	<표 4-3-3>
			연도, 성 및 교육정도별	<표 4-3-4>
			혼인상태별(여성)	<표 4-3-5>
		직업별 취업자 분포	성 및 종업원 규모별	<표 4-3-6>
			시도 및 성별	<표 4-3-7>
			연도, 연령계층 및 성별	<표 4-3-8>
			연도, 성 및 교육정도별	<표 4-3-9>
			혼인상태별(여성)	<표 4-3-10>
		종사상 지위별 취업자분포	연도, 연령계층 및 성별	<표 4-3-11>
			시도 및 성별	<표 4-3-12>
		농가·비농가의 취업자 분포	성 및 산업별	<표 4-3-13>
			성 및 직업별	<표 4-3-14>
			혼인상태 및 산업별	<표 4-3-15>
			혼인상태 및 직업별	<표 4-3-16>

관심영역	세부관심영역	개별 지표	집계항목	통계표
여성취업 현황	취업특성	피고용율후이	연도 및 성별	<표 4-4-1>
		취업시간 대별 취업자분포	성별, 산업별	<표 4-4-2>
			성별, 직업별	<표 4-4-3>
		36시간 미만 취업자 분포	혼인상태 및 산업별	<표 4-4-4>
			혼인상태 및 산업별	<표 4-4-5>
		임금근로자 분포	연도, 직급 및 성별	<표 4-4-6>
		부부의 취업형태	산업별, 부부의 취업상태별	<표 4-4-7>
			직업별, 부부의 취업상태별	<표 4-4-8>
근로조건	근로시간	월평균 근로시간수, 근로일수, 일평균 근로시간수	산업 및 성별	<표 4-5-1>
			직업 및 성별	<표 4-5-2>
	임금	월평균 임금 및 여성임금비	연도, 산업 및 성별	<표 4-6-1>
			연도, 직업 및 성별	<표 4-6-2>
			직업, 기업규모 및 성별	<표 4-6-3>
			학력, 경력년수 및 성별	<표 4-6-4>
			성, 연령계층별	<표 4-6-5>
		초임수준 비교	성, 교육정도 및 직업별	<표 4-6-6>
		임금계층별 근로자 분포	성별	<표 4-6-7>
	근로조건만족도	근로여건에 대한 만족도	성별	<표 4-7-1>
고용안정	취업경로	구직배출, 구인배출 및 취업알선 비율	성별	<표 4-8-1>
	노동이동	입직률과 이직률	연도, 성 및 산업별	<표 4-9-1>
노사관계	노조참여	노동조합조직률	성별	<표 4-10-1>
		조합원수 및 위원장	산업 및 성별	<표 4-10-2>
취업에 대한태도	취업에 대한 태도	여성취업자의 취업사유	교육정도별, 혼인상태별	<표 4-11-1>
		여성취업에 관한 태도	성별, 연령계층별	<표 4-11-2>
		여성취업의 장애요인에 관한 견해	교육정도, 연령 및 성별	<표 4-11-3>
		직업선택 요인	성 및 교육정도별	<표 4-11-4>

마. 보건

관심영역	세부관심영역	개별 지표	집계항목	통계표
건강상태	생존년수	기대여명	성 및 연령별	<표 5-1-1>
	계격	학생의 신장	성 및 연령별	<표 5-2-1>
		학생의 체중	성 및 연령별	<표 5-2-2>
		학생의 가슴둘레	성 및 연령별	<표 5-2-3>
	보건의식 행태	흡연연구비율	성 및 연령별	<표 5-3-1>
		음주연구비율	성 및 연령별	<표 5-3-2>
		건강관리방법	성 및 연령별	<표 5-3-3>
		개인의 건강상태 평가	성 및 연령별	<표 5-3-4>
출산 및 사망	출산	가족계획방법별 가족계획실천율	연령별, 가족계획방법별	<표 5-4-1>
		합계인공유산율	연령도, 지역별	<표 5-4-2>
	사망	영아사망율 및 모성사망율	연도별	<표 5-5-1>
		사망률	성 및 연령별	<표 5-5-2>
		사망률 성비	연령별	<표 5-5-3>
		사망자수 구성	성 및 상병별	<표 5-5-4>
상병	상병평가	유병율, 활동제한일수 및 외병일수	성별, 주기별	<표 5-6-1>
	재해, 장애 및 질병	산업재해자수 및 재해율	성별, 연도별	<표 5-7-1>
		등록장애인 분포	성별, 연도별	<표 5-7-2>
		에이즈 발생현황	연령 및 성별	<표 5-7-3>
		에이즈 감염 관리자 현황	성별, 연도별	<표 5-7-4>
		치매 노인 현황	성 및 연령별	<표 5-7-5>
보건 의료이용	의료이용	의료보험가입자의 성별 진료실적	성별, 연도별	<표 5-8-1>
		의료보험가입자의 수진률 및 평균 수진회수	성별, 연도별	<표 5-8-2>
		의료보험가입자의 약국이용실적	성별, 연도별	<표 5-8-3>
	의료서비스	의료서비스 만족도	성별, 연도별	<표 5-9-1>
		의료서비스의 불만이유	성 및 지역별, 연도별	<표 5-9-2>
보건의료 자원	보건의료의 규모	의료인력수 및 여성비율	성별, 연도별	<표 5-10-1>

바. 복지

관심영역	세부관심영역	개별 지표	집계항목	통계표
소득보장	공적연금	공적연금 가입자 현황	성 및 연금제도별, 연도별	<표 6-1-1>
		공적연금 수급률 및 수급자 현황	연금종류, 제도별, 연도별	<표 6-1-2>
		국민연금 가입자 현황	성 및 연령 표준보수 (소득)월액별, 업종별	<표 6-1-3> <표 6-1-4> <표 6-1-5>
		국민연금 수급자 현황	성 및 급여종류별, 연도별	<표 6-1-6>
	고용보험	고용보험 피보험자 현황	산업 및 성별	<표 6-2-1>
			성 및 규모별	<표 6-2-2>
			시도 및 성별	<표 6-2-3>
	공공부조	모자세대 및 소년소녀가장세대	보호종류, 대상유형별, 연도별	<표 6-3-1>
		공공부조 대상가구 분포	유형별, 가구주 성별	<표 6-3-2>
의료보장	의료보험	의료보험 적용인구	성 및 제도별, 연도별	<표 6-4-1>
		피보험자 분포	성, 제도, 표준보수(소득) 월액 등급별, 연도별	<표 6-4-2>
		피보험자수 및 부양률	성 및 제도별, 연도별	<표 6-4-3>
		의료보험가입자의 진료실적	성별, 연도별	<표 6-4-4>
		의료보험가입자의 약국이용실적	성별, 연도별	<표 6-4-5>
사회복지 서비스	요보호여성과 복지서비스	사회복지시설의 거주자수 및 여성비율	성 및 시설종류별, 연도별	<표 6-5-1>
		여성복지시설의 보호현황	시설종류별, 연도별	<표 6-5-3>
		아동상담소 상담 실적	성, 발생유형, 조치내용별, 연도별	<표 6-5-4>
		노인복지시설의 수용현황 및 여성비율	성 및 시설종류별, 연도별	<표 6-5-3>
	가사와 취업 병행 지원 서비스	취업여성 자녀(0-5세) 수탁률 추정치	연도별	<표 6-6-1>
		취학전 자녀양육실태	보호자 취업여부별, 자녀연령별	<표 6-6-2>
		보육시설 수 및 이용자수	운영주체별, 연도별	<표 6-6-3>
	사회복지인력	사회복지사	성 및 자격등급별, 연도별	<표 6-7-1>
		사회복지전문요원	성별, 시도별	<표 6-7-2>

사. 정치 및 사회참여

관심영역	세부관심영역	개별 지표	집계항목	통계표
정치참여	유권자 정치활동	유권자수 및 투표율	성, 연도, 선거별	<표 7-1-1>
	여성의 정치진출	국회의원과 지방의회의원 입후보자 당선 자수	성, 연도별	<표 7-2-1>
		주요정당의 고위직자수	성 및 연령별	<표 7-2-2>
행정참여	공무원	공무원 수 및 비율	성, 기관별	<표 7-3-1>
		행정부 일반직 공무원수	성, 중앙/지방, 직급별	<표 7-3-2>
		공무원 채용고시 합격자 여성비율	성, 기관별	<표 7-3-3>
	정책결정참여	정부 각부처 위원회의 여성위원 참여현황	부처별	<표 7-4-1>
사회 및 단체활동	단체/자원 활동	여성단체 총괄표	연도별	<표 7-5-1>
		자원봉사참여율	성, 연령별	<표 7-5-2>
	종교활동 및 사회활동	종교인구구성비	성, 종파별	<표 7-6-1>
		언론종사자 현황	성, 언론사별	<표 7-6-2>

아. 문화 및 정보

관심영역	세부관심영역	개별 지표	집계 항목	통계표
문화활동	문화생활	독서 인구비율	성별	<표 8-1-1>
		종류 별 서적구입 비율	성별, 교육정도별	<표 8-1-2>
		공연 및 전시참여 현황	성별, 교육정도별	<표 8-1-3>
		문화예술행사의 정보출처	성별, 지역별	<표 8-1-4>
		지역문화 예술행사의 참여율 및 만족도	성별, 지역별, 연령계층별	<표 8-1-5>
	여가활동	여가활동 방법	성별	<표 8-2-1>
		여가활동 만족도	성별	<표 8-2-2>
		여가활동 불만이유	성별	<표 8-2-3>
미디어 접촉도 및 활용	미디어접촉도 및 활용	TV 시청율 및 시청시간	성별, 연령계층별	<표 8-3-1>
		선호 TV 프로그램	성별, 교육정도별	<표 8-3-2>
		TV 내용의 만족도 및 불만족이유	성별, 교육정도별	<표 8-3-3>
		비디오 시청시간	성별, 연령계층별	<표 8-3-4>
		신문 읽는 시간	성별, 연령계층별, 교육정도별	<표 8-3-5>
		신문의 관심 부문	성별, 연령계층별, 지역별	<표 8-3-6>
정보화 정도 및 인식	정보화정도	컴퓨터 사용유무 및 습득경로	성별, 교육정도별, 지역별	<표 8-4-1>
		컴퓨터 사용 용도	성별, 교육정도별, 지역별	<표 8-4-2>
		컴퓨터 사용능력 및 시간	성별, 지역별	<표 8-4-3>
		통신기기 개인보유현황	성별, 연령계층별, 지역별	<표 8-4-4>
	정보화에 대한 인식	정보입수 경로	성별, 교육정도별, 연령별	<표 8-5-1>
		정보화의 영향에 대한 인식	성별	<표 8-5-2>
		정보화의 필요성 및 대책	성별, 지역별, 연령별	<표 8-5-3>

자. 안전

관심영역	세부관심영역	개별 지표	집계 항목	통계표
안전에 대한 의식	안녕감	성별범죄피해에 대한 두려움의 정도	성별, 지역별	<표 9-1-1>
		성별 야간보행에 대한 안전감	성별, 교육정도별	<표 9-1-2>
		사회의 안전에 대한 인식도	성별, 지역별	<표 9-1-3>
폭력과 범죄의 발생과 피해	범죄피해와 여성에 대한 폭력과 범죄	강간 등 주요범죄에 대한 공식통계와 피해자 조사결과의 비교	범죄유형별	<표 9-2-1>
		여성 생애동안의 성폭력 경험 및 신고율	성폭력유형별	<표 9-2-2>
		강간범죄의 발생건수 및 범죄자수	연도별	<표 9-2-3>
		강간범죄자의 재범률	연령, 교육정도별	<표 9-2-4>
		전화폭력 경험률	성별, 연령별, 지역별	<표 9-2-5>
	범죄 발생과 여성 범죄자	범죄자수 및 인구10만명당 범죄발생비율	성별, 연도별	<표 9-3-1>
		형법범과 특별법범의 범죄자수	성별, 연도별	<표 9-3-2>
		주요범죄의 여성범죄자수 및 여성비율	주요범죄별, 연도별	<표 9-3-3>
		여성범죄자 분포	학력, 연령,	<표 9-3-4>
			범죄동기별	<표 9-3-5>
		청소년범죄자 중 여성비율	연도별	<표 9-3-6>
		여성범죄자 비율	범죄유형별, 연도별	<표 9-3-7>
법집행	교정과 처우	형법범과 특별법범의 기소율	성별	<표 9-4-1>
	법준수에 대한 의식	자기평가 및 타인평가 준법수준	성별, 지역별	<표 9-4-2>

차. 국제비교

국제비교	개별 지표	통계표
	인구	<표 10-1-1>
	출생이수 및 출생성비	<표 10-1-2>
	취학률	<표 10-2-1>
	여성교사비율 및 성별 인구 10만명당 고등교육자수	<표 10-2-2>
	여성 경제활동인구의 종사상지위별 분포	<표 10-3-1>
	여성의 연령별 경제활동참가율	<표 10-3-2>
	여성경제활동인구의 산업별 분포	<표 10-3-3>
	여성의 의사결정적 진출현황	<표 10-4-1>
	국가별 남녀평등 지수	<표 10-4-2>
	국가별 남녀권한척도	<표 10-4-3>
	국가별 평등기회척도	<표 10-4-4>
	국가별 성희롱과 폭력	<표 10-5-1>

4. 용어해설 및 산식, 자료원

부문별 개별지표	용어해설, 산식, 자료원
가. 인구	
총조사인구	<p>매 5년마다 실시되는 인구 및 주택 센서스 시점에 대한민 국에 거주하는 내국인</p> <p>○자료원 : 통계청, 『인구주택총조사』</p>
연앙추계 인구	<p>인구 및 주택 센서스결과를 기초로 하되 중복과 누락을 고려하여 매년 7월1일을 기준으로 센서스간에 연도별로 추계한 인구임.</p> <p>○자료원 : 통계청, 『추계 인구』</p>
연평균 인구증가율	<p>연앙추계인구를 기초로 계산한 연도별 인구의 증가율을 의미함.</p> <p>○자료원 : 통계청, 『연앙추계 인구』, 『인구주택 총 조사』</p>
장래추계 인구	<p>인구주택총조사결과를 기초로 장래인구의(출생·사 망·이동등 동태율을 고려하여 추계 한 인구로 연도별 7 월 1일 현재 인구임.</p> <p>○자료원 : 통계청, 『장래인구추계』, 『인구주택총조사』</p>
성별 국민평균연령	<p>성별 총인구의 산술평균연령을 계산하거나 중위 연령으 로 사용.</p> <p>○자료원 : 통계청, 『인구주택총조사』, 『추계 인구』</p>
출생성비	<p>○산식 : (남아출생수/여아출생수)×100</p>
연령별 인구	<p>총조사인구 또는 연앙추계인구의 연령별 성별 인구임.</p> <p>○자료원 : 통계청, 『인구주택총조사』, 『연앙추계 인구』</p>

연령별 출산율	○산식 : (해당 연령 여자 인구의 출산 수/해당연령 여자 인구)×100
혼인상태별 인구	[미혼 : 혼인한 사실이 없는 사람 기혼 : 혼인한 사실이 있는 사람 유배우 : 결혼하여 배우자가 있는 사람 무배우 : 사별, 이혼 등으로 혼자 살고 있는 사람
합계 출산율	연령별 출산율의 합계로서 한 사회의 출산수준을 타 사회와 비교할 때 사용함. ○자료원 : 한국보건사회연구원, 『전국출산력 및 실태 조사』
기혼부인당 평균 출생아수	조사당시 기혼부인의 평균 출생아수를 말함. ○자료원 : 통계청, 『인구주택총조사』 : 한국보건사회연구원, 『전국출산력조사』

나. 가족

평균가구원수	가구의 크기를 나타냄 ○자료원 : 통계청, 『인구주택총조사』
가족의 형태별 분포	[핵가족 : 부부 또는 부부와 미혼 자녀 확대가족 : <ul style="list-style-type: none"> 직계가족 : 부부+남편의 부모, 부부+미혼자녀+남편의 부모 복합가족 : 기혼 방계 친족이 동거 [준가족 : 친족관계가 없는 가구원으로 구성 ○자료원 : 통계청, 『인구주택총조사』
여성가구주가구 비율	여성가구주의 비율 ○산식 : (여성가구주가구수/총가구수)×100 ○자료원 : 통계청, 『인구주택총조사』
평균초혼연령	15세이상의 인구 중 5세간격으로 미혼인구비율을 바탕으로 계산(Hajnal-methods)한 것으로 상식적 개념의 평균초혼연령이 아님. ○자료원 : 통계청, 『인구주택총조사』

조혼 인율	○산식 : $(\text{연간 결혼 건수} / \text{연앙인구}) \times 1,000$ ○자료원 : 통계청, 『인구동태통계』
혼인의 유형	여자초혼-남자초혼, 여자초혼-남자재혼, 여자재혼-남자초혼, 여자재혼-남자재혼으로 나누어 파악 ○자료원 : 통계청, 『인구동태통계』
조이혼율	○산식 : $(\text{연간 결혼 건수} / \text{연앙인구}) \times 1,000$ ○자료원 : 통계청, 『인구동태통계』
이혼사유	부부불화, 가족간 불화, 건강상의 문제, 경제문제, 기타 등으로 나누어 조사 ○자료원 : 통계청, 『인구동태통계』

다. 교육

학력구성비	국민의 교육열과 교육수준을 반영하는 지표로서 25세 이상 성인인구에 대한 각 교육단계별 졸업자의 구성비. ○산식 : $(\text{교육단계별 졸업자수(중퇴자 포함)} / \text{25세 이상 성인 인구수}) \times 100$ ○자료원 : 통계청, 『인구주택조사』
여교원 비율	○산식 : $(\text{여교원수} / \text{총교원수}) \times 100$ ○자료원 : 교육부, 『교육통계연보』
준학교수	준학교란 국민학교, 고등국민학교, 기술학교, 고등기술학교, 중학과정, 고교과정 산업체부설학급, 방송통신고등학교 등을 말함. ○자료원 : 교육부, 『교육통계연보』
직업훈련원생수	직업훈련원의 구분은 공공직업훈련기관, 사내직업훈련원, 인정직업훈련원으로 구성되어 있음. ○자료원 : 노동부, 『직업훈련국』
취업률	○산식 : $\frac{\text{취업자}}{\text{졸업자} - \text{진학자} - \text{군입대자}} \times 100$ 단, 졸업자수에는 미상이 제외됨.

취학을

$$\text{○산식} : \frac{\text{각급학교 학생수}}{\text{각급학교 적령인구}} \times 100$$

적령인구

초등학교 6-11세

중 학교 12-14세

고등학교 15-17세

대 학교 18-21세

진학을

$$\text{○산식} : \frac{\text{각급학교진학자}}{\text{각급학교졸업자}} \times 100$$

라. 경제활동

성별 경제활동참가율

만 15세 이상의 인구 중에서 경제활동인구(취업자+ 실업자)가 차지하는 비율

$$\text{○산식} : (\text{경제활동인구} / \text{15세 이상 인구}) \times 100$$

○자료원 : 통계청, 『경제활동인구조사』

참고로 미국에서 매월 실시되는 노동력조사인 CPS (Current Population Survey)에서 최근 조사체계를 개편하였는데 그에 의하면 이제까지 경제활동인구 의 정의와 관련된 문제들을 개선하기 위해 다음과 같은 새로운 분류 틀을 제시하고 있음.

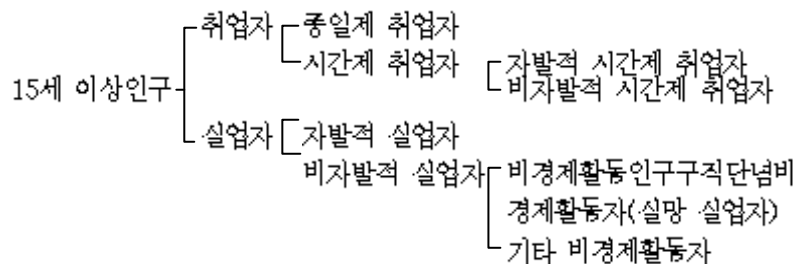

이때

- 1) 비자발적 시간제 취업자는 주당 35시간 미만 근무하는 사람 중 그 이유가 경기침체, 혹은 종일제 직장을 구할 수 없는 어떤 이유가 있는 사람
- 2) 구직 단념자(실망 실업자) : 비취업자로서 직장을 원하지만 시장적 요인으로 인해 구직을 포기한 사람
(참고자료 : 경제활동인구조사 개편 연구회, 1996)

경제활동인구	만 15세 이상의 생산가능한 인구 중 취업자와 취업하기 위해 구직활동을 한 실업자를 의미함. 군인, 재소자, 외국인은 제외, 나라별로 15세 또는 16세를 기준으로 하는 차이가 있는데 이는 학제 및 의무교육기간의 차이에 의한 것임.
비경제활동인구	취업자나 실업자가 아닌 모든 사람(학생, 군인, 연소자, 노령자, 장애자, 주부 등)
실업률	실업자가 경제활동인구(취업자+실업자)에서 차지하는 비율임. ○자료원 : 통계청, 『경제활동인구조사 보고서』
실업자 구성비	실업자는 조사기간중 일을 하지 못한 사람중 즉시 취업이 가능하며 구직활동을 한 사람 ○산식 : $(\text{평균실업기간(월)} \times \text{실업자수}) / \text{총실업자수}$ ○자료원 : 통계청, 『경제활동인구조사 보고서』
취업자	조사대상기간 중 수입을 목적으로 1시간이상을 일한 자, 무급가족종사자 경우는 18시간이상 일한자, 직업을 가지고있으나 일기, 병, 휴가, 노동쟁의 등의 이유로 일시적 휴직자 등을 포함. 즉, 취업자 = 조사기간 중 1시간 이상 일한 임금 근로자 + 자영자 + 고용주 + 무급가족종사자 포함. 우리나라에서는 무급가족종사자를 최소 주 18시간이상 노동하는 경우를 뜻함.
피용자율	전체 취업자 중 상시고(상시고, 임시고), 일용고의 피고용자가 차지하는 비율 ○산식 : $\text{피고용자} / \text{취업자} \times 100$
상시고	임금, 봉급을 받고 1년이상 의 고용계약을 맺고 있는 자
임시고	임금, 봉급을 받고 1개월이상 1년미만의 고용계약을 맺은 자
일용고	1개월미만의 고용계약을 맺은 자 또는 일정한 사업장이 없이 그때 그때 일당으로 받고 일하는 자

상시취업률	<p>○산식 : $(\text{상시고/총취업자수}) \times 100$</p> <p>○자료원 : 통계청, 『경제활동인구조사 보고서』</p>
시간제취업자 비율	<p>시간제취업 : 우리나라에서는 아직 시간제취업에 관한 통계적 정의가 마련되지 않은 상태이다. 보통 주 35시간이하의 취업자를 시간제취업자로 간주하는 나라가 많다. 『경제활동인구조사』에서는 36시간미만 취업자를 시간제취업자로 볼 수 있다. 아울러, 1992년 노동부는 근로기준법상의 노동시간이 48시간에서 44시간으로 단축된 이후 법정근로기준시간의 70%인 30.8시간 미만을 시간제취업의 잠정적 기준으로 삼고있다.</p> <p>○산식 : $(\text{시간제취업자수/취업자수}) \times 100$</p> <p>틈틈히 일한다, 주 1-10시간, 11-20시간, 21-30시간, 31-35시간으로 나누어 조사</p> <p>○자료원 : 통계청, 『경제활동인구조사 보고서』</p>
주당평균근로시간	<p>○산식 : $\text{월평균근로시간} \times 7/30.4$</p> <p>○자료원 : 노동부, 『매월노동통계조사 보고서』</p>
월평균근로일수	○자료원 : 노동부, 『임금구조 기본통계 조사보고서』
월평균 임금	○자료원 : 노동부, 『임금구조 기본통계 조사보고서』
구인배율	<p>○산식 : $(\text{구인수/구직인수}) \times 100$</p> <p>○자료원 : 노동부, 『노동통계연감』</p>
취업알선비율	<p>○산식 : $(\text{직업안정기관을 통하여 취업한 취업자수/구직인수}) \times 100$</p> <p>○자료원 : 노동부, 『노동통계연감』</p>
입직률	<p>전월말 노동자수에 대한 당월중 신규채용이나 다른 사업체로부터 전입해 온 자의 비율로 매월의 입직율을 연평균한 것</p> <p>○산식 : $\text{금월중 입직자수} / (\text{전월말근로자수} + \text{금월말근로자수}) / 2 \times 100$</p>
이직률	전월말 노동자수에 대한 당월중 이직자의 비율로 매월의 이직률을 연 평균한 것

	○산식 : $\frac{\text{금월말 이직자수}}{(\text{전월말근로자수} + \text{금월말 근로자수})/2} \times 100$
노조조직률	○산식 : $\frac{\text{조합원수}}{\text{조직대상근로자수}} \times 100$ ○자료원 : 통계청, 『경제활동인구조사』
여성취업에 대한 태도	여성의 취업에 대한 태도를 기혼/미혼으로, 기혼일 경우에는 자녀가 있는 경우, 자녀가 어릴 때, 자녀가 성장했을 때로 나누어 파악. ○자료원 : 통계청, 『사회통계조사』(추가)

마. 보건

연령별 기대여명	어느 연령에 도달한 사람이 그 후 몇 년 동안이나 생존할 수 있는가를 평균적으로 계산한 연수 ○자료원 : 통계청, 『한국인의 표준생명표』 통계청, 『생명표』
여성흡연율과 흡연량	○자료원 : 통계청, 『사회통계조사 보고서』
여성음주율과 음주회수	○자료원 : 통계청, 『사회통계조사 보고서』
가족계획실천율	가임연령기에 있는 유배우 부인의 부부총수에 대한 가족 계획실천중인 부부수의 비율 ○산식 : $\frac{\text{가족계획실천부부수}}{\text{15-49세 유배우부인}} \times 100$ ○자료원 : 한국보건사회연구원, 『전국출산력 및 가족 보건실태 조사』
합계 인공유산율	유배우부인(20-44세)의 가임기간 중의 인공유산률의 합계 ○자료원 : 한국보건사회연구원, 『전국출산력 및 가족 보건실태 조사』
영아사망률	○산식 : $\frac{\text{연간 영아(1세미만) 사망아수}}{\text{당해년 출생아수}} \times 1,000$
모성사망률	○산식 : $\frac{\text{임신기간과 산후기간 동안 사망한 임신부}}{\text{연간 출생아수}} \times 1,000$

	○자료원 : 보건복지부, 『보건복지통계연보』
사망률	○산식 : $\frac{(\text{해당연령})\text{사망자수}}{(\text{해당연령})\text{인구수}} \times 1,000$ ○자료원 : 통계청, 『한국인의 표준생명표』 통계청, 『생명표』
사망률성비	여자 사망률 100에 대한 남자 사망률 ○자료원 : 통계청, 『사망원인 통계연보』
이환율	○산식 : $\frac{\text{기간내(2주간) 유병자수}}{\text{조사대상인구}} \times 100$ ○자료원 : 통계청, 『한국의 사회지표』 통계청, 『사회통계조사보고서』
유병일수	조사대상기간중 유병자의 활동 부자유 지속기간 ○자료원 : 통계청, 『한국의 사회지표』 통계청, 『사회통계조사보고서』
와병일수	조사대상기간중 질병으로 누워 있었던 평균일수 ○자료원 : 통계청, 『한국의 사회지표』 통계청, 『사회통계조사보고서』
재해율	○산식 : $\frac{\text{재해자수}}{\text{적용근로자수}} \times 1,000$ ○자료원 : 노동부, 『여성과 취업』
수진율	○산식 : $\frac{\text{연간 진료 건수}}{\text{연평균 적용인구}} \times 1000$ ○자료원 : 의료보험연합회, 『의료보험통계연보』
의료인중 여성비율	직종별 보건의료인력중 여성비율 ○자료원 : 보건복지부, 『보건복지통계연보』

바. 복지

국민연금	국민의 기본생활조건을 만족시키기 위한 급선무로 시작하여 가입대상자는 국내 거주하는 18세이상 60세미만의
------	--

국민(노령연금, 장애연금, 유족연금)

국민연금별 수급률

국민연금 가입자중 연금혜택을 받은 수급자
○산식 : 국민연금수급자수/국민연금가입자수×100
○자료원 : 국민연금관리공단, 『국민연금통계 연보』

공적부조

저소득층이나 자활능력이 없는 빈곤계층이 그 대상으로, 대상집단은 정부에서 엄격하게 선정 그 재정은 정부에서 충당함.
우리나라의 공적부조는 생활보호 및 의료보호가 그 핵심임.

거택보호 대상자

부양의무자가 없거나 부양의무자가 있어도 부양능력이 없는 자로서 65세 이상의 노쇠자, 18세 미만의 아동, 임산부, 폐질 또는 심신장애로 인하여 근로능력이 없는 자로 구성된 세대 또는 이들과 50세 이상의 부녀자만으로 구성된 세대에 속하는 자로서 그 주거에서 생계보호, 의료보호, 자활보호, 교육보호, 해산보호, 장애보호를 행할 자를 말함.

자활보호 대상자

생활보호법(제7조 제1항 3호)에 의한 자활보호대상자로 근로능력은 있으나 저소득자로서 시장·군수가 보호의 필요성을 인정한 경우를 말하며, 그 자활조성을 위하여 생활보호법 제7조 제 1항의 2에서 5의 보호대상자를 말함.

국민연금 전국민대비 적용률

○산식 : (가입자수/당해연도 총인구수)×100
○자료원 : 국민연금관리공단, 『국민연금통계 연보』

의료보험 전국민대비 적용률

○산식 : 가입자수/당해연도 총인구수×100
○자료원 : 의료보험연합회, 『의료보험통계 연보』

의료보험 부양률

○산식 : 의료보험 피부양자/의료보험피보험자
○자료원 : 의료보험연합회, 『의료보험통계 연보』

취학전 자녀양육의견

자녀의 부모가 모두 취업하거나 또는 기타 사유로 직접 돌보지 못하는 것을 가정하였을 때 그 자녀를 누가 돌보아야한다고 생각하는지를 파악하는 지표임.

사. 정치 및 사회참여

투표율	최근 주요선거의 투표율을 중심으로 ○자료원 : 중앙선거관리위원회, 『대통령선거총람』 『국회의원선거총람』 『지방의회의원선거총람』
국회의원 여성수 및 비율	○자료원 : 중앙선거관리위원회, 『국회의원선거총람』
지방의회의원 여성수 및 비율	○자료원 : 중앙선거관리위원회, 『지방의회의원선거총람』 『시, 군, 구의회의원선거총람』
정당 고위당직자 여성비율	당무위원, 당원, 지구당위원장 수준임 ○자료원 : 각정당
공무원 여성수 및 비율	○자료원 : 총무처, 『총무처연보』
공무원채용고시 여성 합격자 비율	○자료원 : 총무처, 『총무처연보』
자원활동참가율	○산식 : 자원활동자수/15세이상 조사인구×100 ○자료원 : 통계청, 『사회통계조사』
종교인구	○산식 : 종교인구/15세이상 조사인구×100 ○자료원 : 통계청, 『사회통계조사』
대중매체종사자	방송사, 신문사, 통신사의 인력을 성별로 조사 ○자료원 : 한국언론연구원, 『한국신문방송연감』

아. 문화 및 정보

독서인구	1년간 1권이상의 책(주간지, 월간지 등 잡지류는 포함하고 교과서, 참고서 제외)을 읽은 사람의 비율 ○산식 : 독서인구/15세이상 조사인구×100 ○자료원 : 통계청, 『사회통계조사 보고서』
서적구입인구 비율	1년동안 잡지류 및 아동지, 교과서 및 참고서를 제외한 서

	<p>적을 1권 이상 구입한 인구 비율.</p> <p>○산식 : 서적구입인구/15세이상 조사인구×100</p> <p>○자료원 : 통계청, 『사회통계조사 보고서』</p>
공연·전시참여현황	<p>공연관람장(음악회, 무용 등), 전시장, 미술관, 영화관 등으로 구분함.</p> <p>○산식 : 음악, 연극, 무용, 영화 관람자수/15세 이상인구×100 박물관·미술관 입장자수/15세이상 인구×100</p> <p>○자료원 : 통계청, 『사회통계조사 보고서』</p>
여가활동방법	<p>주말, 공휴일, 휴일의 여가사용방법을 조사함.</p> <p>활동종류는 감상, 관람, TV시청, 창작적 취미오락, 잡기 및 승부놀이, 스포츠 및 여행, 가사, 기타임.</p> <p>창작적 오락은 회화, 조각, 공예, 서예, 독서, 요리, 사진촬영, 악기연주, 수예, 원예, 꽃꽂이 등임.</p> <p>○자료원 : 통계청, 『사회통계조사 보고서』</p>
TV 시청율	<p>조사대상인구 중 1시간 이상 TV를 시청한 사람의 비율임.</p> <p>○산식 : TV시청인구/15세이상 조사인구×100</p> <p>○자료원 : 통계청, 『사회통계조사 보고서』</p>
TV 시청시간	<p>TV시청자의 주당 평균 TV 시청시간임.</p> <p>○산식 : 1주간 총TV시청시간/TV시청인구×100</p> <p>○자료원 : 통계청, 『사회통계조사 보고서』</p>
TV 선호프로그램	<p>선호프로그램은 1주간에 TV를 시청한 적이 있다고 응답한 사람을 대상으로 하여 평소 즐겨보는 프로그램을 뉴스, 연속극, 오락, 스포츠, 영화, 교양 등으로 구분함.</p> <p>○자료원 : 통계청, 『사회통계조사 보고서』</p>
비디오시청	<p>조사시점기준 지난 1주 동안 비디오 테이프를 집에서 빌려보거나 사서 본 적이 있는 경우에 시청가구 비율 및 가구당 비디오 시청편수를 조사하였음.</p> <p>오락용 : 외화, 방화, 만화영화 등</p> <p>교육용 : 영어회화, 바둑 등</p> <p>○산식 : 비율 = 비디오 시청 가구수/조사대상 가구수×100</p>

	○자료원 : 통계청, 『사회통계조사 보고서』
신문의 관심부문	신문구독자에 한해서 평소 관심이 있는 부분을 정치, 경제, 사회, 문화, 과학기술, 연예, 스포츠, 국제 등으로 나누어 선택하도록 함.
	○자료원 : 통계청, 『사회통계조사 보고서』

자. 안전

범죄피해에 대한 두려움의 정도	범죄 및 범죄피해에 대한 두려움의 정도를 나타내는 지표로 지표로 응답범주는 느낀다, 보통이다, 못느낀다 등으로 나누어 조사함. ○자료원 : 통계청, 사회통계조사
야간보행에 대한 안전도	‘밤에 외출 또는 귀가하는 경우 집근처에서 혼자 걸기가 두려운 곳이 있습니까?’ 라고 질문하여 ‘1. 있다’라고 응답한 사람의 비율을 구한 것이며, 두려운 곳이 ‘있다’라고 응답한 사람에게는 부득이 밤에 나갈 일이 있거나 늦게 들어올 경우 주로 어떻게 하는지의 방법을 조사함. ○산식 : 야간보행에 두려움을 느끼는 사람수/15세이상 조사인구×100 ○자료원 : 통계청, 『한국의 사회지표』
여성범죄비율	○산식 : 여성범죄자수/총범죄자수×100 ○자료원 : 통계청, 『한국의 사회지표』